

Bogotá D.C., 23 de mayo de 2024

Doctor  
**GERMÁN ALCIDES BLANCO ÁLVAREZ**  
Presidente  
Comisión Primera Constitucional Permanente  
Senado de la República

**ASUNTO: Informe de Ponencia para Primer Debate al Proyecto de Acto Legislativo N° 022 de 2024 Senado - 402 de 2024 Cámara- Primera vuelta “Por medio del cual se otorga la calidad de Distrito Turístico, Cultural, Histórico y de Tecnología al municipio de Puerto Colombia en el Departamento del Atlántico y se dictan otras disposiciones”**

Apreciado Presidente:

En cumplimiento del encargo hecho por la Honorable Mesa Directiva de la Comisión Primera Constitucional del Honorable Senado de la República y de conformidad con lo establecido en el artículo 156 de la Ley 5ª de 1992, procedo a rendir Informe de Ponencia para Primer Debate en la Comisión Primera Constitucional Permanente al **Proyecto de Acto Legislativo N° 022 de 2024 Senado - 402 de 2024 Cámara- Primera vuelta “Por medio del cual se otorga la calidad de Distrito Turístico, Cultural, Histórico y de Tecnología al municipio de Puerto Colombia en el Departamento del Atlántico y se dictan otras disposiciones”**

Atentamente,



**FABIO RAÚL AMÍN SALEME**  
Senador de la República

## **INFORME DE PONENCIA PARA PRIMER DEBATE Al Proyecto de Acto Legislativo N° 022 de 2024 Senado - 402 de 2024 Cámara- Primera vuelta “Por medio del cual se otorga la calidad de Distrito Turístico, Cultural, Histórico y de Tecnología al municipio de Puerto Colombia en el Departamento del Atlántico y se dictan otras disposiciones”**

### **I. ORIGEN Y TRÁMITE DEL PROYECTO**

El texto del Proyecto de Ley fue radicado por los siguientes congresistas: H.R.Dolcey Oscar Torres Romero , H.R.Jorge Méndez Hernández , H.R.Armando Antonio Zabaraín de Arce , H.R.Jaime Raúl Salamanca Torres , H.R.Dorina Hernández Palomino , H.R.José Octavio Cardona León , H.R.Carlos Felipe Quintero Ovalle , H.R.Oscar Hernán Sánchez León , H.R.Silvio José Carrasquilla Torres , H.R.Piedad Correal Rubiano.

El 17 de abril de 2024, el proyecto de acto legislativo fue aprobado en primer debate en la Comisión Primera Constitucional Permanente.

Posteriormente, el 29 de abril de 2024, el mentado proyecto fue aprobado, en sesión ordinaria de la Honorable Cámara de Representantes.

Así mismo, el pasado 14 de mayo de 2024, fui designado como ponente mediante Acta MD-26 de la Mesa Directiva de la Comisión Primera Constitucional Permanente del Senado de la República.

### **II. OBJETO Y CONTENIDO DEL PROYECTO DE LEY**

El presente proyecto de Acto Legislativo tiene como objeto, otorgar al municipio de Puerto Colombia, Atlántico, la categoría de Distrito Turístico, Cultural, Histórico y de Tecnología, modificando los artículos 328 y 356 de la constitución Política de Colombia, en virtud al artículo 114 Superior, respondiendo a la necesidad plasmada por los autores del proyecto en la cual sustenta el innegable pasado como núcleo de desarrollo portuario y comercial, que precisamente por esto la importancia que a futuro tendrá para el país y en especial para el departamento del Atlántico, la región de la costa norte, y en particular el municipio de Puerto Colombia con su potencial turístico, cultural e histórico, su conexión costera y una rica historia cultural y

artística que hace de este territorio uno de los municipios colombianos con mayor proyección en la dinámica de las relaciones interculturales como lo demuestra su historia, circunstancia que sin duda garantizará la gestión de planificación, regulación y transformación de la Administración Municipal.

La iniciativa consta de 3 artículos:

- El primer artículo adiciona un inciso al artículo 356 de la Constitución Política de Colombia mediante el cual se organiza en Municipio de Puerto Colombia como Distrito Turístico, Cultural, Histórico y de Tecnología;
- El segundo artículo es una adición al artículo 328 de la Constitución Política mediante el cual se organiza en Municipio de Puerto Colombia como Distrito Turístico, Cultural, Histórico y de Tecnología
- el artículo 3 comprende se refiere a la vigencia.

### III. MARCO CONSTITUCIONAL Y LEGAL

El presente Proyecto de ley se fundamenta en:

#### CONSTITUCIÓN POLÍTICA DE COLOMBIA

**EL ARTÍCULO 1.** Colombia es un Estado social de derecho, organizado en forma de república unitaria, descentralizada, con autonomía de sus entidades territoriales.

**ARTICULO 114.** Corresponde al Congreso de la República reformar la Constitución, hacer las leyes y ejercer control político sobre el gobierno y la administración.

El Congreso de la República, estará integrado por el Senado y la Cámara de Representantes.

**ARTICULO 286.** Son entidades territoriales los departamentos, los distritos, los municipios y los territorios indígenas.

**ARTÍCULO 356.** Salvo lo dispuesto por la Constitución, la ley, a iniciativa del Gobierno, fijará los servicios a cargo de la Nación y de los Departamentos, Distritos, y Municipios. Para efecto de atender los servicios a cargo de éstos y a proveer los recursos para financiar adecuadamente su prestación, se crea el Sistema General de Participaciones de los Departamentos, Distritos y Municipios.

Los Distritos tendrán las mismas competencias que los municipios y departamentos para efectos de la distribución del Sistema General de Participaciones que establezca la ley.

Para estos efectos, serán beneficiarias las entidades territoriales indígenas, una vez constituidas. Así mismo, la ley establecerá como beneficiarios a los resguardos indígenas, siempre y cuando estos no se hayan constituido en entidad territorial indígena.

Los recursos del Sistema General de Participaciones de los departamentos, distritos y municipios se destinarán a la financiación de los servicios a su cargo, dándoles prioridad al servicio de salud, los servicios de educación, preescolar, primaria, secundaria y media, y servicios públicos domiciliarios de agua potable y saneamiento básico, garantizando la prestación y la ampliación de coberturas con énfasis en la población pobre.

Teniendo en cuenta los principios de solidaridad, complementariedad y subsidiariedad, la ley señalará los casos en los cuales la Nación podrá concurrir a la financiación de los gastos en los servicios que sean señalados por la ley como de competencia de los departamentos, distritos y municipios.

La ley reglamentará los criterios de distribución del Sistema General de Participaciones de los Departamentos, Distritos, y Municipios, de acuerdo con las competencias que le asigne a cada una de estas entidades; y contendrá las disposiciones necesarias para poner en operación el Sistema General de Participaciones de éstas, incorporando principios sobre distribución que tengan en cuenta los siguientes criterios:

a) Para educación, salud y agua potable y saneamiento básico: población atendida y por atender, reparto entre población urbana y rural, eficiencia administrativa y fiscal, y equidad. En la distribución por entidad territorial de cada uno de los componentes del Sistema General de Participaciones, se dará prioridad a factores que favorezcan a la población pobre, en los términos que establezca la ley.

b) Para otros sectores: población, reparto entre población y urbana y rural, eficiencia administrativa y fiscal, y pobreza relativa.

No se podrá descentralizar competencias sin la previa asignación de los recursos fiscales suficientes para atenderlas.

Los recursos del Sistema General de Participaciones de los Departamentos, Distritos, y Municipios se distribuirán por sectores que defina la ley.

El monto de recursos que se asigne para los sectores de salud y educación, no podrá ser inferior al que se transfería a la expedición del presente acto legislativo a cada uno de estos sectores.

*Las ciudades de Buenaventura y Tumaco se organizan como Distritos Especiales, Industriales, Portuarios, Biodiversos y Ecoturísticos. Su régimen político, fiscal y administrativo será el que determine la Constitución y las leyes especiales, que para el efecto se dicten, y en lo no dispuesto en ellas, las normas vigentes para los municipios.*

El Gobierno Nacional definirá una estrategia de monitoreo, seguimiento y control integral al gasto ejecutado por las entidades territoriales con recursos del Sistema General de Participaciones, para asegurar el cumplimiento del meta de cobertura y calidad. Esta estrategia deberá fortalecer los espacios para la participación ciudadana en el control social y en los procesos de rendición de cuentas.

Para dar aplicación y cumplimiento a lo dispuesto en el inciso anterior, el Gobierno Nacional, en un término no mayor a seis (6) meses contados a partir de la expedición del presente acto legislativo, regulará, entre otros aspectos, lo pertinente para definir los eventos en los cuales está en riesgo la prestación adecuada de los servicios a cargo de las entidades territoriales, las medidas que puede adoptar para evitar tal situación y la determinación efectiva de los correctivos necesarios a que haya lugar.

La ciudad de Barrancabermeja se organiza como Distrito Especial Portuario, Biodiverso, Industrial y Turístico. Su régimen político, fiscal y administrativo será el que determine la Constitución y las leyes especiales que para el efecto se dicten, y en lo no dispuesto en ellas las normas vigentes para los municipios.

La ciudad de Medellín se organiza como Distrito Especial de Ciencia, Tecnología e Innovación. Su régimen político y fiscal será el previsto en la Constitución y las leyes especiales que para el efecto se dicten.

**Parágrafo.** La ciudad de Medellín como Distrito Especial de Ciencia, Tecnología e Innovación y las demás ciudades que se organicen como distritos especiales no

estarán obligados a efectuar ajustes administrativos que aumenten sus costos. La ley podrá crear mecanismos adicionales a los existentes que fomenten y promuevan desarrollos en ciencia, tecnología e innovación.

**Parágrafo transitorio.** El Gobierno deberá presentar el proyecto de ley que regule la organización y funcionamiento del Sistema General de Participaciones de los Departamentos, Distritos, y Municipios, a más tardar el primer mes de sesiones del próximo período legislativo.

## LEGISLACIÓN NACIONAL

### **LEY 1454 de 2011 “por la cual se dictan normas orgánicas sobre Ordenamiento Territorial y se modifican otras disposiciones”:**

En su capítulo III, establece la distribución de competencias en materia de ordenamiento territorial.

*El artículo 29 establece que una entidad territorial al convertirse en distrito especial será competente para dividir el territorio distrital en localidades, de acuerdo a las características sociales de sus habitantes y atribuir competencias y funciones administrativas, así como también dirigir las demás actividades que por su carácter y denominación les corresponda.*

### **LEY 1617 de 2013 “Por la cual se expide el Régimen para los Distritos Especiales”**

Establece en el artículo 8 los requisitos para la conformación, así:

**Artículo 8.** Requisitos para la creación de distritos: La ley podrá decretar la conformación de nuevos distritos, siempre que se cumplan las siguientes condiciones:

1. Contar por lo menos con quinientos mil (500.000) habitantes, según certificación expedida por el Departamento Administrativo Nacional de Estadística (DANE), de acuerdo con el último censo realizado por esta entidad o estar ubicado en zonas costeras, ser capital de departamento, municipio fronterizo o contar con declaratoria de Patrimonio Histórico de la Humanidad por parte de la Unesco.

2. Presentar un documento con la sustentación técnica del potencial para el desarrollo de puertos o para el desarrollo de actividades turísticas, industriales, o

económicas de gran relevancia y/o culturales, que acredite la capacidad institucional, de gestión y financiación para el desarrollo de dicha vocación.

3. Presentar un análisis de la capacidad fiscal que demuestre su suficiencia para asumir las necesidades institucionales y estructura administrativa asociada a la conformación de localidades.

4. Presentar los resultados de la diligencia de deslinde efectuada por el Instituto Geográfico Agustín Codazzi (IGAC) de conformidad con lo establecido en el artículo [10](#) de la Ley 1617 de 2013.

5. Contar con concepto previo y favorable sobre la conveniencia de crear el nuevo distrito, emitido por las Comisiones Especiales de Seguimiento al Proceso de Descentralización y Ordenamiento Territorial del Senado de la República y la Cámara de Representantes, y la Comisión de Ordenamiento Territorial como organismo técnico asesor, o el organismo que haga sus veces, concepto que será sometido a consideración de las Plenarias del Senado de la República y de la Cámara de Representantes, respectivamente.

6. Contar con concepto previo y favorable de los concejos municipales.

**PARÁGRAFO TRANSITORIO.** Los distritos conformados con anterioridad a la entrada en vigencia de la presente ley continuarán sometiéndose a sus respectivas normas de creación. Los municipios que hayan iniciado el trámite para convertirse en Distritos antes del 30 de abril de 2019, seguirán rigiéndose por las normas constitucionales o legales con que iniciaron.

## JURISPRUDENCIA

La Corte Constitucional ha determinado que el ordenamiento territorial tiene origen de dos formas por voluntad directa del constituyente de 1991 o por acto legislativo, para aclarar dicho asunto mediante la Sentencia de Constitucionalidad C 494 de 2015, concreto:

*“En cuanto a la creación de distritos como entidades territoriales, se observa que en la actualidad estas entidades territoriales han surgido de dos maneras: i) voluntad directa del Constituyente de 1991 o; ii) por acto legislativo. La Ley 1454 de 2011 por la cual se dictan normas orgánicas sobre ordenamiento territorial y se modifican otras disposiciones”, si bien incluyó a los distritos en los esquemas asociativos territoriales (art. 10), reguló las asociaciones entre distritos (art. 13) y asignó competencias normativas distritales (art. 29.3), no estableció las bases y condiciones para la existencia, modificación, fusión o eliminación de los distritos.*

En otro aparato de la precitada jurisprudencia, sigue diciendo la Corte:

*(...) La Corte ha precisado que el acto de creación, eliminación, modificación o fusión de los distritos corresponde al Legislador mediante ley, salvo que el mismo poder constituyente se ocupe de ello, “En suma, a diferencia del municipio, la existencia de la entidad territorial distrital y sus vicisitudes - creación, modificación, fusión, eliminación - depende del Congreso de la República, a través de la ley, de conformidad con el artículo 150, numeral 4 de la Carta, a menos que el propio poder constituyente se ocupe de ello (...)*

*...el acto de creación, eliminación, modificación o fusión de distritos, que debe consistir en una ley, se encuentra regido por otra norma legal, de naturaleza orgánica bajo cuyos parámetros se expide. Corresponde a tal norma legal establecer las “bases y condiciones” de existencia de los distritos y de otras entidades territoriales. Sólo que actualmente no existe en el ordenamiento jurídico una normatividad orgánica que predetermine tales “bases y condiciones”, vacío normativo que se ha suplido erigiendo municipios en distritos mediante acto constituyente o legislativo, como ocurría al amparo de la Constitución de 1886 con sus reformas”. (este último aparte corresponde a la sentencia C-313 de 2009).*

#### IV. IMPACTO FISCAL

La presente iniciativa impacta de manera directa los gastos del municipio, puesto que conforme a los artículos 6, 37, 40, 43, 48 y 77 de la ley 1617 de 2013, tiene impacto respecto de: La asignación salarial de alcaldes, el número y creación de localidades, el número, sesiones y remuneración de ediles y la creación de corregimientos y asignaciones salariales de los corregidores, los cuales pueden generar presiones de gasto en relación al funcionamiento y reducir el presupuesto de inversión.

Ergo, en lo referente al cumplimiento de lo ordenado en el artículo 7º de la Ley 819 de 2003, la Corte Constitucional en Sentencia C-859 de 2001 y C- 766 de 2010 ha reiterado que:

“(...) en materia de gasto público, la competencia parlamentaria desarrolla el principio superior de legalidad del gasto público, según el cual corresponde al Congreso, en su condición de órgano de representación popular, ordenar

las erogaciones necesarias para ejecutar los compromisos inherentes al Estado Social de Derecho (artículos 150 y 347 Constitución Política). Sin embargo, el legislador primario por vía de excepción, reservó para el Ejecutivo la iniciativa legislativa en relación con algunos aspectos (artículo 154 Constitución Política)

Así las cosas, se debe establecer el costo y la fuente presupuestal que respaldará la iniciativa. Sin embargo, al respecto de esto la misma Corte señaló en la Sentencia C-507 de 2008, que si bien

“(…) El mencionado artículo 7° de la Ley 819 de 2003 se erige como una importante herramienta tanto para racionalizar el proceso legislativo como para promover la aplicación y el cumplimiento de las leyes, así como la implementación efectiva de las políticas públicas. **Pero ello no significa que pueda interpretarse que este artículo constituye una barrera para que el Congreso ejerza su función legislativa o una carga de trámite que recaiga sobre el legislativo exclusivamente.** (...)” (subrayado fuera de texto)

Es decir, el mencionado artículo debe interpretarse en el sentido de que su fin es obtener que las leyes que se dicten tengan en cuenta las realidades macroeconómicas, pero sin crear barreras insalvables en el ejercicio de la función legislativa ni crear un poder de veto legislativo en cabeza del Ministro de Hacienda.

## V. CONSIDERACIONES DEL PONENTE

### Información General de Puerto Colombia:

Puerto Colombia es un municipio ubicado al noroccidente del departamento del Atlántico. Se encuentra en una zona costera y forma parte del Área Metropolitana de Barranquilla, con una altitud promedio de 15 m.s.n.m., a una distancia de 15 kilómetros de Barranquilla, capital del departamento. Su extensión aproximada es de 93 km<sup>2</sup> y con temperatura media de 27,8 °C. Puerto Colombia es de terreno plano y ondulado de clima cálido; dispone de varias ciénagas, entre ellas Los Manatíes, Aguadulce, el Rincón, el Salado y Balboa. Las corrientes de agua son limitadas, existen varios afluentes pluviales, entre los que se destaca el arroyo Grande, los cuales desembocan en Balboa y el mar Caribe. El municipio está rodeado de los cerros Cupino, Pan de Azúcar y Nisperal<sup>1</sup>.



Nombre del Municipio	Puerto Colombia
Nombre del Departamento	Atlántico
NIT	800094386-2
Código DANE	08573
Extensión territorial	93 KM2
Referencia y posición geográfica	10°-59´-52´´ de latitud norte, a 74°- 50´- 52´´ de longitud este y a una de altitud de 12 m.s.n.m. a una distancia de 15 kilómetros de Barranquilla, capital del departamento. Y miembro de Área Metropolitana del Distrito de Barranquilla.
Límites	Al sur con el municipio de Tubará y de Galapa; al occidente con el distrito de Barranquilla y al nororiente con el mar Caribe.
Altitud sobre el nivel del mar	Cabecera municipal, 5 metros sobre el nivel del mar.
Superficie	73km2
Densidad poblacional	366.32 Hab/km2

Clima	28.2° C
-------	---------

## Reseña histórica:

### Orígenes y fundación de Puerto Colombia

Fue fundado el 31 de diciembre de 1888 por el ingeniero cubano Francisco Javier Cisneros, que, con el inicio de las obras de construcción del muelle, dio paso al terminal marítimo más importante de Colombia en las primeras cuatro décadas del Siglo XX.

El territorio ocupado actualmente por el municipio de Puerto Colombia formó parte jurídicamente del municipio de Tubará, asentamiento tradicional de la cultura Mocaná. Su origen data del año de 1850 cuando un número significativo de familias originarias de Tubará y San Antonio de Salgar levantaron sus viviendas al pie de un cerro llamado Cupino, del cual derivó su nombre, cerro de Cupino, atraídos por la abundancia de pesca y la tranquilidad del medio.

El 31 de diciembre de 1870 se inauguró el ferrocarril de Barranquilla a Salgar. A causa de la poca profundidad de la bahía, se decidió, a instancias de Francisco Javier Cisneros, quien había adquirido el ferrocarril, la prolongación de la línea férrea hasta Cupino, obra que se inauguró el 31 de diciembre de 1888.

El nombre se dio el día de la inauguración del muelle, 15 de agosto de 1893. Cisneros había propuesto al Presidente de la República de ese momento, Rafael Núñez, llamar a la localidad Puerto Núñez; el presidente no aceptó y respondió que debía llamársele Puerto Cisneros, a lo que el empresario contestó denominándolo Puerto Colombia. Conserva el estatus de corregimiento hasta el 24 de junio de 1905, cuando es elevado a la categoría de Distrito por Decreto 19, emitido por el Gobernador del Departamento del Atlántico, General Diego A. De Castro y aprobado por Decreto 488 del 26 de abril de 1906, firmado por el presidente Rafael Reyes y su Ministro de Gobierno, Gerardo Palacio. Esta información consta en el Diario Oficial 12.641 del jueves 10 de mayo de 1906.

### Importancia histórica de Puerto Colombia:

La relevancia histórica del municipio de Puerto Colombia a nivel nacional se explica por el desarrollo económico, social y de ingeniería que implicó su consolidación como terminal marítimo entre finales del siglo XIX y la primera mitad del XX.

Las construcciones del Muelle de Puerto Colombia y de la vía férrea que lo conectaba con Barranquilla para el transporte de carga, fueron de fundamental importancia para el desarrollo del país durante las primeras cinco décadas del siglo XX.

La explicación de esto se da, en primer lugar, por el hecho de que los dos grandes puertos que tuvieron relevancia estratégica hasta el siglo XVIII, el de Cartagena y el de Santa Marta, no la presentaron para el comercio moderno debido a la poca navegabilidad que ofrecían, particularmente por la sedimentación, y a la nula conexión que tenían con el Río Magdalena, principal arteria fluvial para el transporte de carga y de pasajeros entre las costas y el interior del país (Correa, J. 2012).

En segundo lugar, no fue hasta la construcción del puerto satélite en la bahía de Sabanilla (corregimiento de Puerto Colombia) y de la línea férrea que lo comunicó con la capital del Atlántico, Barranquilla, que esta última se erigió y transformó en el principal puerto de Colombia, pues a comienzos del siglo XIX los bancos de arena de Bocas de Ceniza impedían el paso de los buques desde el mar hacia Río Magdalena (Ibíd.).

En la apertura al mercado mundial que experimentó el país a finales del siglo XIX, era fundamental contar con un puerto que redujera los tiempos y los costos del transporte (Zambrano, M. 2019)<sup>4</sup>. Así las cosas, la construcción de estas dos obras trajeron para Puerto Colombia, para Barranquilla y para Colombia importantes efectos sociales y económicos que no se hicieron esperar.

A nivel demográfico y social, por ejemplo, *“entre 1843 y 1851 la población barranquillera pasó de 11.510 a 12.265 habitantes, mientras que Cartagena y Santa Marta pasaron de 20.257 y 11.393 a 18.567 y 5.774 habitantes, respectivamente, en ese mismo periodo; lo que sugiere una recomposición de la población caribeña en favor del centro más dinámico”* (Ibíd.).

A nivel comercial, por su parte, *“entre 1865 y 1866 se exportaron 4.154 toneladas de tabaco a través de Sabanilla frente a 546 a través de Cartagena y Santa Marta, aunque seguía siendo un caserío pequeño con una escuela y sin iglesias (Posada, 1987, 18)”* (Ibíd.). Igualmente, una vez se terminó la primera etapa del ferrocarril de Sabanilla en el año 1871, los ingresos de aduanas entre Sabanilla, Cartagena y

Santa Marta marcaron registros muy desiguales, saliendo favorecido el corregimiento de Puerto Colombia.

En el siguiente recuadro, el autor Juan Santiago Correa retoma los datos obtenidos por Nichols (1988) y Poveda (2010), y muestra cómo no solo se trasladó más carga de comercio exterior hacia el Puerto de Sabanilla, sino que también se registró un crecimiento global de los ingresos, en contravía de lo que sucedió con los Puertos de Cartagena y Santa Marta.

**Ingresos de las aduanas de Sabanilla, Cartagena y Santa Marta, 1855-1898 (Millones de pesos)**

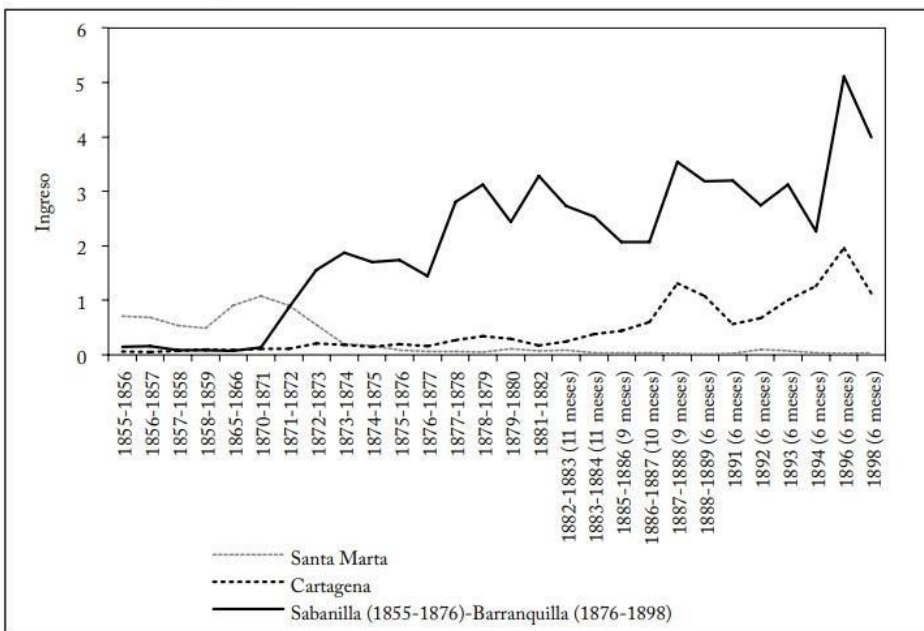

Fuente: Nichols (1988, 211) y Poveda (2010, 107-108).

Con todo esto, el muelle fue considerado en su momento el segundo más largo del mundo, con 4.000 pies de longitud, así como el tercero de mayor calado en su categoría a nivel mundial.

Ahora bien, el desarrollo de Puerto Colombia como puerto marítimo no solo implicó resultados a nivel económico y comercial, sino que también produjo un flujo migratorio del cual hoy en día todavía se aprecian consecuencias. Por el puerto ingresaron para la época las culturas árabes, que emigraron de sus países para no ser reclutados por el Imperio Otomano con el fin de engrosar las filas del ejército en el frente de Palestina; los libaneses, seguidos por palestinos y finalmente sirios, posteriormente llegarían judíos, italianos, y otras culturas que salieron de Europa huyendo de la Primera Guerra Mundial, pues buscaban nuevos horizontes y al ver

el gran desarrollo de esta zona portuaria, se quedaron en nuestro país, para nutrir de mayor riqueza la cultura caribe.

Tal como lo señala Consuelo Posada (2015)<sup>5</sup>, quien a su vez cita a Palacio (2011), “en esos años, Puerto Colombia pudo saborear el bienestar económico y la vida fastuosa que traían los extranjeros. Los historiadores detallan el ambiente internacional que vivía el Puerto y cuentan que aquí se escuchaba el charlestón, la danza, el pasodoble, el porro, la cumbia y que, además de las orquestas que presentaban los hoteles, los buques que llegaban, en su mayoría viajaban con sus músicos propios”.

La autora precisa que “la llegada de los inmigrantes generó también una industria turística, y Puerto Colombia se convirtió en un balneario que albergaba no sólo a los visitantes extranjeros, sino también al turismo cercano de Barranquilla y aún al turismo nacional que venía a veranear en las casas de campo. Muchos de los extranjeros se quedaron y organizaron instalaciones hoteleras suficientes para alojar a los viajeros. Entre los hoteles más importantes se citan el Esperia, el Atlántico, el Estambul, el hotel Viña del mar, el Spany bar, el Capy, el Luna Park, el Dorado y el gran Hotel Puerto Colombia. El hotel preferido por los turistas extranjeros, por los habitantes de Barranquilla y del interior del país era el hotel Esperia y muchos venían especialmente a pasar allí su luna de miel”.

Barcos descargando en el Puerto Colombia, imágenes de Archivo del municipio.

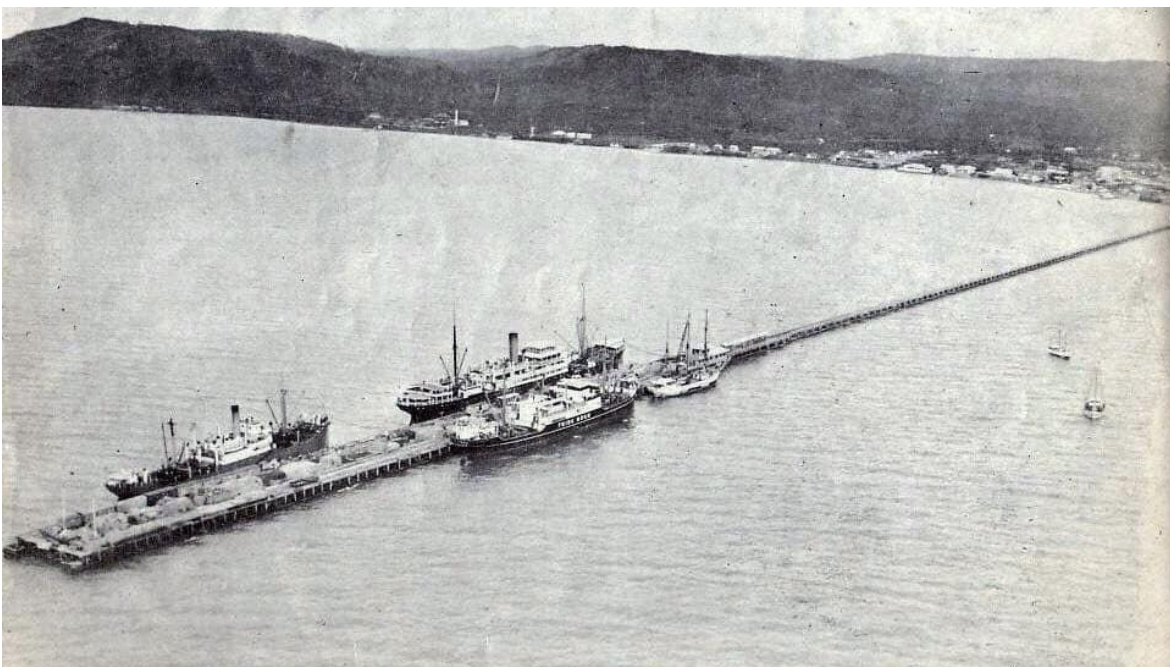



Barcos descargando en el Puerto Colombia, imágenes de Archivo del municipio.



El desarrollo portuario de Puerto Colombia también produjo que el municipio fuera la puerta de entrada de una de las industrias que posteriormente tendría mayor crecimiento en el país: la de la aviación. El Piloto William Knox Martin, con el apoyo de empresario barranquillero y amigo suyo, Mario Santodomingo, realizó un vuelo desde el Parque Once de Noviembre en Barranquilla hasta Puerto Colombia en un incipiente prototipo de avión, dejando caer una tula que contenía unas 200 cartas en lo que es hoy en día la plaza de Puerto Colombia. Con este acontecimiento se marcó el inicio oficial del Correo Aéreo en el país, motivo de orgullo para los habitantes de nuestro municipio.

### **Importancia cultural de Puerto Colombia:**

La otrora época dorada que vivió Puerto Colombia gracias a la dinámica económica y social que le generó su desarrollo portuario, dejó huellas que hoy en día siguen en pie y que se reflejan a través tanto de las costumbres, tradiciones y festividades que allí se realizan, como de las edificaciones de aquel entonces que aún se mantienen.

Se trata, pues, de un baluarte cultural y patrimonial en tanto se erige en un centro donde los hilos del pasado se unen con los del presente, narrando hechos de fundamental importancia no solo para el nivel local, sino también para el regional y el nacional.

### **Atractivos y Actividades.**

Culturalmente, el municipio de Puerto Colombia es un territorio heterogéneo, de muchas tradiciones y culturas que, al mezclarse, han producido un tipo social que se identifica por su personalidad extrovertida, espontánea y alegre.

Puerto Colombia se destaca por sus valiosos monumentos como **el Castillo de San Antonio de Salgar** que es un lugar de gran interés histórico, pues era un fuerte español que servía como presidio, como colonia y más tarde como refugio del “Paso del Libertador”; **el centenario Muelle**, ubicado en la carrera 4 con la calle 1E, construido en 1888 y concebido como parte final del terminal marítimo de Barranquilla ubicado en Puerto Colombia y consagrado como bien de interés cultural de carácter nacional, mediante la Resolución No. 0799 de 1998. Fue considerado una de las más notables construcciones del siglo XIX en el país debido a su importancia como principal puerto marítimo y por el hecho de ser en su momento el segundo muelle más largo del mundo; **la Estación del Antiguo Ferrocarril de**

**Bolívar**, ubicada en la Plaza Principal y la Casa del Primer Correo Aéreo en el Atlántico. Así como por la impresionante arquitectura del edificio de la alcaldía, la del Santuario Mariano Nuestra Señora del Carmen, la del Hotel Pradomar, la del malecón de Puerto Colombia, entre otros.

A instancias de la empresa privada en asocio con el municipio y la gobernación, se han creado interesantes atractivos y actividades culturales que buscan arraigar costumbres de la cultura caribeña, como el proyecto “Defensa del patrimonio vivo de Puerto Colombia” que busca visibilizar la importancia de mantener y salvaguardar los bienes de interés cultural que actualmente siguen en pie en el municipio de Puerto Colombia. Se intenta empoderar a la comunidad sobre la preservación patrimonial, como una de las fortalezas para el desarrollo del municipio ya que éste vio entrar, a través del Muelle Francisco José Cisneros, gran parte de lo que hoy nos caracteriza como esa nación diversa que es Colombia.

El festival internacional de coros “Un Mar de Voces” es un encuentro coral no competitivo que reúne los procesos corales pertenecientes al departamento del Atlántico, en donde comparten sus experiencias con grupos corales nacionales y agrupaciones invitadas internacionales. Además de realizar conciertos de gala y didácticos, se ofrecen espacios de capacitación a través de conversatorios y talleres para directores, coristas y público en general. Además, el reconocimiento a la labor de un director coral de Colombia.

Una de las más grandes expresiones culturales que dejan entrever el acervo y las raíces costeñas, es El Sirenato; es una fiesta típica de gran repercusión entre los municipios cercanos. Allí es muy común la interpretación instrumental del tambor alegre, en ocasiones es el llamador para ejecutar los bullerengues, y la cumbia. Es un universo mágico y atrayente para toda persona que tenga la fortuna de apreciar la cadencia de ese ritmo.

Otra manifestación cultural de gran repercusión nacional, es el Festival Internacional de Tunas; desde el 2011, la Fundación Puerto Colombia<sup>6</sup> en alianza con la Tuna Mayor Corazonista viene dando a conocer este género en todo el Atlántico. Desde entonces se han realizado 4 versiones de este festival, con la participación de agrupaciones provenientes de todo el territorio nacional y países como Puerto Rico, España y México. El evento se realiza anualmente en la plaza de Santuario Mariano Nuestra Señora del Carmen, en el mes de octubre.

**Atlantijazz.** Desde 2011 la Fundación Puerto Colombia, en alianza con el grupo de investigación Sapiencia, Arte y Música SAM de la Universidad del Atlántico, han llevado a la plaza de Puerto Colombia el cierre del Festival de Jazz Atlantijazz, un evento académico que reúne lo mejor de las agrupaciones de este género en el país y la región, el cual también ofrece diversión para todo tipo de público con conciertos en vivo.

El municipio cuenta con 2 escenarios culturales, 10 grupos artísticos, 14 grupos folclóricos 4 grupos de danzas para realizar y fomentar la cultura dentro la población.

**Artesanías.** Parte de la economía del Atlántico la integra el trabajo manual que los artesanos y pescadores de Puerto Colombia desempeñan con gran creatividad y destreza, elaborando las más originales artesanías con materiales propios de la región.

Puerto Colombia cuenta con una Asociación de Artesanos, cuyos trabajos son elaborados con recursos del medio, especialmente conchas marinas, maderas, cocos y hojas secas, los productos que más sobresalen son las cerámicas y cestería los cuales son promocionados a través de exposiciones. Existen además varios talleres de ebanistería y modistería organizados en forma de microempresas, creando fuentes de empleo y proyectando el comercio.

### **La importancia turística de Puerto Colombia:**

Puerto Colombia, como municipio costero, posee un invaluable potencial de desarrollo en sus recursos hídricos, sus costas bañadas por el mar Caribe o mar de las Antillas, al igual que su corregimiento de Salgar, que no ha sido bien aprovechado para trazar verdaderas políticas en materia turística.

Actualmente, se presenta un turismo social en dos modalidades: una informal, representada en las casetas que están sobre la playa, y otra formal, representada en los establecimientos de las cajas de compensación.

En el municipio se localizan 3 hoteles que se consideran de patrimonio arquitectónico; cuenta con atractivos turísticos alrededor del muelle, el Castillo de Salgar, la Casa de la Cultura, la Iglesia de Salgar y de Puerto Colombia y la Alcaldía. Se destacan destinos turísticos hacia el complejo urbano arquitectónico conformado por el Muelle, la Casa de la Cultura, la Alcaldía y la Iglesia, el sol y el mar en las diferentes playas y el Castillo de Salgar.

Por todo ello, el municipio también se podría posicionar como un referente en turismo cultural, particularmente el que tiene que ver con turismo patrimonial, turismo de monumentos y turismo histórico

Sin embargo, también se anota un gran potencial para desarrollar nuevos destinos turísticos que involucren el ecoturismo, el acuatourismo y el turismo social, situación que debe considerarse a profundidad en futuros cercanos.

### **Desempeño fiscal de Puerto Colombia:**

Uno de los elementos a destacar del municipio de Puerto Colombia, es el buen registro que desde el año 2007 ha presentado en la medición de Desempeño Fiscal que realiza el Departamento Nacional de Planeación. En dicho año se elevó su desempeño pasando de “vulnerable” a “sostenible”, y más adelante, en el 2010, pasó a “solvente”, categoría que ha mantenido durante casi una década.

Dichos resultados, que se fundamentan en variables como “autofinanciación de los gastos de funcionamiento”, “respaldo del servicio de la deuda”, “capacidad de ahorro”, “generación de recursos propios”, entre otros, reflejan que el municipio se encuentra en adecuadas condiciones administrativas e institucionales para asumir su nueva categoría de Distrito.

Por tomar solo un año, para el 2017 el municipio ocupó el puesto número 33 a nivel nacional entre los mejores con desempeño fiscal, y registró un 93% de generación de recursos propios, un 69% de magnitud de inversión y un 55% en capacidad de ahorro, creándose un entorno de desarrollo robusto, tal como lo clasificó el DNP.

<b>Desempeño Fiscal de Puerto Colombia, según el DNP (2007 – 2017)</b>				
<b>Año</b>	<b>Indicador de desempeño fiscal</b>	<b>Rango Clasificación</b>	<b>Entorno de desarrollo</b>	<b>Posición a nivel nacional</b>
2017	<b>82,40</b>	Solvente ( $\geq 80$ )	Robusto	33
2016	<b>81,42</b>	Solvente ( $\geq 80$ )	Robusto	ND
2015	<b>82,64</b>	Solvente ( $\geq 80$ )	Robusto	ND
2014	<b>83,62</b>	Solvente ( $\geq 80$ )		ND
2013	<b>83,99</b>	Solvente ( $\geq 80$ )		20

2012	<b>82,70</b>	Solvente ( $\geq 80$ )		20
2011	<b>81,09</b>	Solvente ( $\geq 80$ )		45
2010	<b>83,35</b>	Solvente ( $\geq 80$ )		48
2009	<b>71,89</b>	SOSTENIBLE ( $\geq 70$ y <80 )		37
2008	<b>70,26</b>	SOSTENIBLE ( $\geq 70$ y <80 )		176
2007	<b>71,94</b>	SOSTENIBLE ( $\geq 70$ y <80 )		153

### **Puerto Colombia, un eje prospectivo para el desarrollo:**

Según la Universidad del Norte, mediante un proyecto integral de intervención se apuesta por la transformación del municipio de Puerto Colombia, que en el pasado fue centro de la economía nacional al contar con el puerto marítimo más importante del país. El desarrollo de distintos proyectos de investigación en salud, emprendimiento, ingeniería, historia, medio ambiente, turismo y cultura, entre otras áreas, son una forma de promover y acompañar estos procesos en las gentes de Puerto Colombia.

Según la Uninorte, el Puerto Colombia de hoy es un municipio con un enorme potencial socioeconómico y territorial. En un contexto global, tiene todo para convertirse en una pieza clave del desarrollo regional, debido a sus ventajas competitivas.

Puerto Colombia como primer terminal marítimo del país, merece ser valorado histórica, cultural y turísticamente porque reúne las diversas manifestaciones patrimoniales mediante sus monumentos nacionales radicados en su perímetro urbano, asimismo se supliría la deuda nacional que se tiene con este municipio por el cierre definitivo de su puerto a mediados de la década de los años 30.

## **Beneficios de la iniciativa:**

La declaratoria de Distrito Turístico, Histórico y Cultural al municipio de Puerto Colombia en el Departamento del Atlántico permitiría:

1. Ser partícipe en forma directa de los recursos nacionales y departamentales para el desarrollo municipal por vía del sistema general de participaciones y regalías.
2. Fortalecer y ampliar su actividad y servicios históricos, turísticos y culturales.
3. Obtención de mejores instrumentos para el desarrollo y crecimiento con el aprovechamiento del patrimonio artístico, histórico y cultural.
4. Participar con voz y voto en todas las instancias administrativas de las cuales hace parte, en igualdad de condiciones que los departamentos, con la formulación de diversos planes.
5. Fortalecer su estructura administrativa y política y acercarla a los ciudadanos.
6. Suscribir contratos y convenios en el marco de la normatividad vigente, bajo las prerrogativas que en materia de acceso y estabilidad jurídica le son aplicables.
7. Mejorar la calidad de vida de sus habitantes.
8. Mejores oportunidades para el desarrollo turístico, histórico y cultural con impulso de la actividad empresarial e industrial.
9. Fortalecimiento en los procesos de descentralización.

Así las cosas, el Proyecto de Acto Legislativo tiene como propósito dinamizar la economía del municipio, mediante el aumento en la demanda de bienes de consumo producidos en el municipio y en todo el territorio caribe, así como el aumento en la demanda de servicios de hospedaje, construcción, turismo y transporte que permitan un mayor desarrollo de todos los renglones de la economía aledaña, para generar empleo, promover nuevos emprendimientos y futuras políticas públicas que permitan tanto la promoción como el desarrollo del turismo, la historia y la cultura, y la producción de bienes y servicios en el marco de la Economía Naranja propuesta para más actividades artísticas y culturales y desarrollo de nuevos emprendimientos productivos para la consolidación de las industrias creativas.

## **CUMPLIMIENTO DE REQUISITOS**

Recordemos entonces que se pueden crear Distritos por dos vías:

1. Mediante el estricto cumplimiento de los requisitos consagrados en el artículo 8 de Ley 1617 de 2013 y,
2. Mediante Acto Legislativo, que integre el texto Constitucional como efectivamente se han creado los distritos de:
  - **Barrancabermeja**, Distrito Especial, Portuario, Industrial, Turístico y Biodiverso.
  - **Barranquilla**, Distrito Especial, Industrial y Portuario.
  - **Buenaventura**, Distrito Especial, Industrial, Portuario, Biodiverso y Ecológico.
  - **Cartagena de Indias**, Distrito Turístico y Cultural.
  - **Mompox**, Distrito Especial Turístico, Cultural e Histórico.
  - **Riohacha**, Distrito Especial, Turístico y Cultural.
  - **Santa Marta**, Distrito Turístico, Cultural e Histórico.
  - **Turbo**, Distrito Portuario, Logístico, Turístico, Industrial y Comercial.
  - **Santiago de Cali**, Distrito Especial, Deportivo, Cultural, Turístico, Empresarial y de Servicios.

## VI. PLIEGO DE MODIFICACIONES

TEXTO APROBADO EN PLENARIA DE CÁMARA	TEXTO PROPUESTO PARA PRIMER DEBATE EN COMISIÓN PRIMERA CONSTITUCIONAL DE SENADO DE LA REPUBLICA
---	---

<p><b>“Por medio del cual se otorga la calidad de Distrito Turístico, Cultural, Histórico y de Tecnología al municipio de Puerto Colombia en el Departamento del Atlántico y se dictan otras disposiciones”</b></p>	<p><b>“Por medio del cual se otorga la calidad de Distrito Turístico, <u>Histórico</u> y Cultural al municipio de Puerto Colombia en el Departamento del Atlántico y se dictan otras disposiciones”</b></p>
<p><b>Artículo 1º.</b> Adiciónese el siguiente inciso al artículo 356 de la Constitución Política, el cual quedará de la siguiente manera:</p> <p>(...) El municipio de Puerto Colombia se organiza como Distrito Turístico, Cultural, Histórico y de Tecnología. Su régimen político, fiscal y administrativo serán los que determinen la Constitución y las leyes especiales que se dicten sobre la materia, y en lo no dispuesto en ellas, serán las normas vigentes para los municipios.</p> <p>Parágrafo. El municipio de Puerto Colombia, no estará obligado a efectuar ajustes administrativos que aumenten sus costos, ni a dividir el territorio del Distrito en localidades. La ley podrá crear mecanismos adicionales a los existentes, para la promoción y el desarrollo del Distrito.</p>	<p><b>Artículo 1º.</b> Adiciónese el siguiente inciso al artículo 356 de la Constitución Política, el cual quedará de la siguiente manera:</p> <p>(...) El municipio de Puerto Colombia se organiza como Distrito Turístico, <b><u>Histórico y Cultural</u></b>, y de Tecnología. Su régimen político, fiscal y administrativo serán los que determinen la Constitución y las leyes especiales que se dicten sobre la materia, y en lo no dispuesto en ellas, serán las normas vigentes para los municipios.</p> <p>Parágrafo. El municipio de Puerto Colombia, no estará obligado a efectuar ajustes administrativos que aumenten sus costos, ni a dividir el territorio del Distrito en localidades. La ley podrá crear mecanismos adicionales a los existentes, para la promoción y el desarrollo del Distrito.</p>
<p><b>Artículo 2º.</b> Adiciónese el siguiente inciso al artículo 328 de la Constitución Política, el cual quedará de la siguiente manera:</p> <p>(...) El municipio de Puerto Colombia se organiza como Distrito Turístico, Cultural, Histórico y de Tecnología. Sus autoridades junto con las autoridades nacionales podrán establecer estrategias de articulación para el aprovechamiento del desarrollo.</p>	<p><b>Artículo 2º.</b> Adiciónese el siguiente inciso al artículo 328 de la Constitución Política, el cual quedará de la siguiente manera:</p> <p>(...) El municipio de Puerto Colombia se organiza como Distrito Turístico, <b><u>Histórico</u></b> y Cultural de Tecnología. Sus autoridades junto con las autoridades nacionales podrán establecer estrategias de articulación para el aprovechamiento del desarrollo</p>
<p><b>Artículo 3º. Vigencia.</b> El presente Acto Legislativo rige a partir de su promulgación.</p>	

## VII. CONFLICTO DE INTERESES

Con base en el artículo 3º de la Ley 2003 de 2019, según el cual el autor del proyecto y los ponentes presentan en el cuerpo de la exposición de motivos un acápite que describe las circunstancias o eventos que podrían generar un conflicto de interés para la discusión y votación del proyecto, de acuerdo con el artículo 286. Estos serán criterios guías para que los otros congresistas tomen una decisión en torno a si se encuentran en una causal de impedimento, no obstante, otras causales que el Congresista pueda encontrar.

A continuación, se pondrán de presente los criterios que la Ley 2003 de 2019 contempla para hacer el análisis frente a los posibles impedimentos que se puedan presentar en razón a un conflicto de interés en el ejercicio de la función congresional, entre ellas la legislativa.

“Artículo 1º. El artículo 286 de la Ley 5 de 1992 quedará así: (...)

- a) *Beneficio particular: aquel que otorga un privilegio o genera ganancias o crea indemnizaciones económicas o elimina obligaciones a favor del congresista de las que no gozan el resto de los ciudadanos. Modifique normas que afecten investigaciones penales, disciplinarias, fiscales o administrativas a las que se encuentre formalmente vinculado.*
  
- a) *Beneficio actual: aquel que efectivamente se configura en las circunstancias presentes y existentes al momento en el que el congresista participa de la decisión.*
  
- b) *Beneficio directo: aquel que se produzca de forma específica respecto del congresista, de su cónyuge, compañero o compañera permanente, o parientes dentro del segundo grado de consanguinidad, segundo de afinidad o primero civil.*

Para todos los efectos se entiende que no hay conflicto de interés en las siguientes circunstancias:

- a. *Cuando el congresista participe, discuta, vote un proyecto de ley o de acto legislativo que otorgue beneficios o cargos de carácter general, es decir cuando el interés del congresista coincide o se fusione con los intereses de los electores.*

- b. Cuando el beneficio podría o no configurarse para el congresista en el futuro.
- c. Cuando el congresista participe, discuta o vote artículos de proyectos de ley o acto legislativo de carácter particular, que establezcan sanciones o disminuyan beneficios, en el cual, el congresista tiene un interés particular, actual y directo. El voto negativo no constituirá conflicto de interés cuando mantiene la normatividad vigente.
- d. Cuando el congresista participe, discuta o vote artículos de proyectos de ley o acto legislativo de carácter particular, que regula un sector económico en el cual el congresista tiene un interés particular, actual y directo, siempre y cuando no genere beneficio particular, directo y actual.
- e. Cuando el congresista participe, discuta o vote artículos de proyectos de ley o acto legislativo que tratan sobre los sectores económicos de quienes fueron financiadores de su campaña siempre y cuando no genere beneficio particular, directo y actual para el congresista. El congresista deberá hacer saber por escrito que el artículo o proyecto beneficia a financiadores de su campaña. Dicha manifestación no requerirá discusión ni votación.
- f. Cuando el congresista participa en la elección de otros servidores públicos mediante el voto secreto. Se exceptúan los casos en que se presenten inhabilidades referidas al parentesco con los candidatos (...)."

De lo anterior y de manera meramente orientativa, se considera que para la discusión y aprobación de este Proyecto de Acto Legislativo no existen circunstancias que pudieran dar lugar a un eventual conflicto de interés por parte de los Honorables Congresistas, pues es una iniciativa de carácter general, impersonal y abstracta, con lo cual no se materializa una situación concreta que permita enmarcar un beneficio particular, directo ni actual. En suma, se considera que este proyecto se enmarca en lo dispuesto por el literal a del artículo primero de la Ley 2003 de 2019 sobre las hipótesis de cuando se entiende que no hay conflicto de interés.

En todo caso, es pertinente aclarar que los conflictos de interés son personales y corresponde a cada Congresista evaluarlos, pudiendo manifestar cuando considere que está inmerso en impedimento.

## VIII. PROPOSICIÓN.

En relación con los puntos anteriormente expuestos y dada la importancia que esta iniciativa legislativa reviste, presento ponencia positiva y solicito a los Honorables miembros de la Comisión Primera Constitucional Permanente del Senado de la República, dar Primer Debate el Proyecto de Acto Legislativo N° 022 de 2024 Senado - 402 de 2024 Cámara- Primera vuelta **“Por medio del cual se otorga la calidad de Distrito Turístico, Cultural, Histórico y de Tecnología al municipio de Puerto Colombia en el Departamento del Atlántico y se dictan otras disposiciones”** conforme al pliego de modificaciones adjunto.

Atentamente,



**FABIO RAÚL AMÍN SALEME**  
Senador de la República

## REFERENCIAS

Alcaldía de Puerto Colombia. Disponible en: <http://www.puertocolombia-atlantico.gov.co/MiMunicipio/Paginas/Informacion-del-Municipio.aspx>

Correa, JS “El ferrocarril de bolívar y la consolidación del puerto de barranquilla (1865-1941)”. Revista de Economía Institucional, vol. 14, n.º 26, primer semestre/2012, pp. 241-266.

Fundación Puerto Colombia., “Historia del Municipio” Disponible en: <http://fundacionpuertocolombia.org/puerto-colombia/historia/>

Posada, C (2015) “Puerto Colombia mas allá del muelle” Recuperado de <https://lachachara.org/puerto-colombia-mas-alla-del-muelle/>

Zambrano, M.(2019) Historia del Muelle de Puerto Colombia. Columna de Opinión. Disponible en: <http://zonacero.com/opinion/historia-del-muelle-de-puerto-colombia-132020>

**T EXTO PROPUESTO PARA PRIMER DEBATE-PRIMERA VUELTA**  
**Proyecto de Acto Legislativo N° 022 de 2024 Senado –**  
**402 de 2024 Cámara- Primera vuelta**  
**“Por medio del cual se otorga la calidad de Distrito Turístico, Histórico y Cultural al municipio de Puerto Colombia en el Departamento del Atlántico y se dictan otras disposiciones”**

El Congreso de la República de Colombia,  
DECRETA.

**Artículo 1º.** Adiciónese el siguiente inciso al artículo 356 de la Constitución Política, el cual quedará de la siguiente manera:

(...) El municipio de Puerto Colombia se organiza como Distrito Turístico, Histórico y Cultural. Su régimen político, fiscal y administrativo serán los que determinen la Constitución y las leyes especiales que se dicten sobre la materia, y en lo no dispuesto en ellas, serán las normas vigentes para los municipios.

Parágrafo. El municipio de Puerto Colombia, no estará obligado a efectuar ajustes administrativos que aumenten sus costos, ni a dividir el territorio del Distrito en localidades. La ley podrá crear mecanismos adicionales a los existentes, para la promoción y el desarrollo del Distrito.

**Artículo 2º.** Adiciónese el siguiente inciso al artículo 328 de la Constitución Política, el cual quedará de la siguiente manera:

(...) El municipio de Puerto Colombia se organiza como Distrito Turístico, Histórico y Cultural. Sus autoridades junto con las autoridades nacionales podrán establecer estrategias de articulación para el aprovechamiento del desarrollo

**Artículo 3º. Vigencia.** El presente Acto Legislativo rige a partir de su promulgación.

Atentamente,

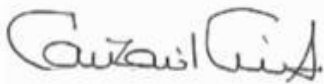

**FABIO RAÚL AMÍN SALEME**  
Senador de la República