

Bogotá D.C., abril de 2025.

Honorable Senador  
**ARIEL FERNANDO ÁVILA MARTÍNEZ**  
**PRESIDENTE**  
**COMISIÓN PRIMERA DEL SENADO DE LA REPÚBLICA**  
Ciudad

**Referencia:** Informe de ponencia para primer debate al Proyecto de Acto Legislativo 030 de 2025 Senado "Por el cual se modifican los artículos 328 y 356 de la constitución política otorgándole la categoría de distrito turístico, cultural, histórico y de tecnología al municipio de Puerto Colombia en el departamento del Atlántico".

Respetado Presidente,

En cumplimiento del encargo hecho por la Honorable Mesa Directiva de la Comisión Primera del Senado de la República, y de conformidad con lo establecido en el Artículo 156 de la Ley 5ª de 1992, adjunto informe de ponencia para primer debate del Proyecto de Acto Legislativo de la referencia, a fin de que se discuta y vote en esta misma Comisión.

Cordialmente,



**ALEJANDRO VEGA PÉREZ**  
**Senador de la República**  
**Ponente**

**INFORME DE PONENCIA PARA PRIMER DEBATE EN PRIMERA VUELTA EN LA COMISIÓN PRIMERA DEL SENADO DE LA REPÚBLICA AL PROYECTO DE ACTO LEGISLATIVO 030 de 2025 SENADO “POR EL CUAL SE MODIFICAN LOS ARTÍCULOS 328 Y 356 DE LA CONSTITUCIÓN POLÍTICA OTORGÁNDOLE LA CATEGORÍA DE DISTRITO TURÍSTICO, CULTURAL, HISTÓRICO Y DE TECNOLOGÍA AL MUNICIPIO DE PUERTO COLOMBIA EN EL DEPARTAMENTO DEL ATLÁNTICO”.**

**1. Trámite de la iniciativa.**

El presente Proyecto de Acto Legislativo de autoría de los Honorables Senadores Pedro Hernando Flórez Porras, Julio Elías Vidal y los Honorables Representantes Dolcey Oscar Torres Romero, Silvio Carrasquilla Torres, Wilmer Guerrero Avendaño, Andrés Calle Aguas, Gabriel Enrique Parrado, Álvaro Rueda Caballero, Gersel Pérez Altamiranda, Aníbal Hoyos Franco; y fue radicado el 12 de marzo de 2025.

El texto original radicado por los autores fue publicado en la Gaceta 310 de 2025.

El 2 de abril de 2025, el Presidente de la Comisión Primera Constitucional Permanente del Senado de la República designó al suscrito como ponente único del Proyecto de Acto Legislativo para el primer debate en esta Corporación.

**2. Objeto del Proyecto de Acto Legislativo**

El Proyecto de Acto Legislativo 030 de 2025 Senado tiene por objeto otorgar al municipio de Puerto Colombia, Atlántico, la categoría de Distrito Turístico, Cultural, Histórico y de Tecnología, modificando los artículos 328 y 356 de la Constitución Política.

**3. Justificación**

**3.1. Creación de distritos a través de actos legislativos.**

El artículo 286 de la Constitución Política señala que: *"Son entidades territoriales los departamentos, los distritos, los municipios y los territorios indígenas"*.

Sobre la creación de distritos la Corte Constitucional en sentencia C- 494 de 2015, señaló lo siguiente:

*"En cuanto a la creación de distritos como entidades territoriales. se observa que en la actualidad estas entidades territoriales han surgido de dos*

*maneras: i) voluntad directa del Constituyente de 1991 o: ii) por acto legislativo. La Ley 1454 de 2011 "por la cual se dictan normas orgánicas sobre ordenamiento territorial y se modifican otras disposiciones", si bien incluyó a los distritos en los esquemas asociativos territoriales (arl. 10), reguló las asociaciones entre distritos (art. 13) y asignó competencias normativas distritales (art. 29.3), no estableció las bases y condiciones para la existencia, modificación, fusión o eliminación de los distritos". (Subrayado fuera del original)*

En otro aparte de la misma jurisprudencia de 2015, sigue diciendo la Corte:

*"(...) La Corte ha precisado que el acto de creación, eliminación, modificación o fusión de los distritos corresponde al Legislador mediante ley, salvo que el mismo poder constituyente se ocupe de ello. "En suma. a diferencia del municipio, la existencia de la entidad territorial distrital y sus vicisitudes - creación, modificación, fusión, eliminación - depende del Congreso de la República, a través de la ley, de conformidad con el artículo 150, numeral 4 de la Carta, a menos que el propio poder constituyente se ocupe de ello (...)" (Subrayado fuera del original)*

En el mismo sentido, en la Sentencia C-313 de 2009, la Corte Constitucional manifestó:

*"(...) el acto de creación, eliminación, modificación o fusión de distritos, que debe consistir en una ley, se encuentra regido por otra norma legal, de naturaleza orgánica bajo cuyos parámetros se expide. Corresponde a tal norma legal establecer las "bases y condiciones" de existencia de los distritos y de otras entidades territoriales. Sólo que actualmente no existe en el ordenamiento jurídico una normatividad orgánica que predetermine tales "bases y condiciones", vacío normativo que se ha suplido erigiendo municipios en distritos mediante acto constituyente o legislativo, como ocurría al amparo de la Constitución de 1886 con sus reformas".*

De tal abstracción jurisprudencial se colige que, la creación de los Distritos se puede hacer a través de dos mecanismos: atendiendo a la voluntad del constituyente, mediante el procedimiento de Acto Legislativo tal y como se ha hecho hasta el momento, o por procedimiento de ley ordinaria, siguiendo los requisitos establecidos en la Ley 1617 de 2013 modificada por el artículo 124 de la Ley 1955 de 2019; siendo así que cualquiera de las dos (2) vías se ajusta al marco constitucional colombiano.

### **3.2. Importancia histórica del municipio de Puerto Colombia**

Puerto Colombia es un municipio ubicado al noroccidente del departamento del Atlántico. Se encuentra en una zona costera y forma parte del Área Metropolitana de Barranquilla, con una altitud promedio de 15 m.s.n.m., a una distancia de 15 kilómetros de la capital del Atlántico. Su extensión aproximada es de 93 kms y tiene una temperatura media de 27,8°C. Puerto Colombia es de terreno plano y ondulado de clima cálido, dispone de varias ciénagas, entre ellas Los Manatíes, Aguadulce, el Rincón, el Salado y Balboa. Las corrientes de agua son limitadas, existen varios afluentes pluviales, entre los que se destaca el arroyo Grande, los cuales desembocan en Balboa y el mar Caribe. El municipio está rodeado de los cerros Cupino, Pan de Azúcar y Nisperal<sup>1</sup>.

Fue fundado el 31 de diciembre de 1888 por el ingeniero cubano Francisco Javier Cisneros, que con el inicio de las obras de construcción del muelle, dio paso al terminal marítimo más importante de Colombia en las primeras cuatro décadas del Siglo XX.

El territorio ocupado actualmente por el municipio de Puerto Colombia formó parte jurídicamente del municipio de Tubará, asentamiento tradicional de la cultura Mocaná. Su origen data del año de 1850 cuando un número significativo de familias originarias de Tubará y San Antonio de Salgar levantaron sus viviendas al pie de un cerro llamado Cupino, del cual derivó su nombre, cerro de Cupino, atraídos por la abundancia de pesca y la tranquilidad del medio.

El 31 de diciembre de 1870 se inauguró el ferrocarril de Barranquilla a Salgar. A causa de la poca profundidad de la bahía, se decidió, a instancias de Francisco Javier Cisneros, quien había adquirido el ferrocarril, la prolongación de la línea férrea hasta Cupino, obra que se inauguró el 31 de diciembre de 1888.

El nombre se dio el día de la inauguración del muelle, 15 de agosto de 1893. Cisneros había propuesto al Presidente de la República de ese momento, Rafael Núñez, llamar a la localidad Puerto Núñez; el presidente no aceptó y respondió que debía llamársele Puerto Cisneros, a lo que el empresario contestó denominándolo Puerto Colombia. Conserva el estatus de corregimiento hasta el 24 de junio de 1905, cuando es elevado a la categoría de Distrito por Decreto 19, emitido por el Gobernador del Departamento del Atlántico,

---

<sup>1</sup> Sitio Oficial de la Alcaldía de Puerto Colombia. Disponible en: <http://www.puertocolombia-atlantico.gov.co/MiMunicipio/Paginas/1nformacion-del-Municipio.aspx>

General Diego A. De Castro y aprobado por Decreto 488 del 26 de abril de 1906, firmado por el presidente Rafael Reyes y su Ministro de Gobierno, Gerardo Pulecio. Esta información consta en el Diario Oficial 12.641 del jueves 10 de mayo de 1906<sup>2</sup>.

La relevancia histórica del municipio de Puerto Colombia a nivel nacional se explica por el desarrollo económico, social y de ingeniería que implicó su consolidación como terminal marítimo entre finales del siglo XIX y la primera mitad del XX.

Las construcciones del Muelle de Puerto Colombia y de la vía férrea que lo conectaba con Barranquilla para el transporte de carga, fueron de fundamental importancia para el desarrollo del país durante las primeras cinco décadas del siglo XX.

La explicación de esto se da, en primer lugar, por el hecho de que los dos grandes puertos que tuvieron relevancia estratégica hasta el siglo XVIII, el de Cartagena y el de Santa Marta, no la presentaron para el comercio moderno debido a la poca navegabilidad que ofrecían, particularmente por la sedimentación, y a la nula conexión que tenían con el Río Magdalena, principal arteria fluvial para el transporte de carga y de pasajeros entre las costas y el interior del país<sup>3</sup>.

En segundo lugar, no fue hasta la construcción del puerto satélite en la bahía de Sabanilla (corregimiento de Puerto Colombia) y de la línea férrea que lo comunicó con la capital del Atlántico, Barranquilla, que esta última se erigió y transformó en el principal puerto de Colombia, pues a comienzos del siglo XIX los bancos de arena de Bocas de Ceniza impedían el paso de los buques desde el mar hacia Río Magdalena<sup>4</sup>.

En la apertura al mercado mundial que experimentó el país a finales del siglo XIX, era fundamental contar con un puerto que redujera los tiempos y los costos del transporte<sup>5</sup>. Así las cosas, la construcción de estas dos obras trajeron para Puerto Colombia, para Barranquilla y para Colombia importantes efectos sociales y económicos que no se hicieron esperar.

---

<sup>2</sup> Fundación Puerto Colombia. Disponible en: <https://www.youtube.com/watch?v=W8cL6WipvFk>

<sup>3</sup> "El ferrocarril de Bolívar y la consolidación del puerto de Barranquilla (1865- 1941)". Revista de Economía Institucional, Vol. 14, N.0 26, primer semestre/2012, pp. 241-266.

<sup>4</sup> Ibídem.

<sup>5</sup> Historia del Muelle de Puerto Colombia, Columna de Opinión. Disponible en: <http://zonacero.com/opinion/historia-del-muelle-de-puerto-colombia-132020>

A nivel demográfico y social, por ejemplo, entre 1843 y 1851 la población barranquilera pasó de 11.510 a 12.265 habitantes, mientras que, en ese mismo periodo, las ciudades de Cartagena y Santa Marta pasaron de 20.257 y 11.393 a 18.567 y 5.774 habitantes, respectivamente; lo que sugiere una recomposición de la población caribeña en favor del centro más dinámico<sup>6</sup>.

Ahora bien, en términos comerciales, entre 1865 y 1866 se exportaron 4.154 toneladas de tabaco a través de Sabanilla frente a 546 a través de Cartagena y Santa Marta, aunque seguía siendo un caserío pequeño con una escuela y sin iglesias<sup>7</sup>. Igualmente, una vez se terminó la primera etapa del ferrocarril de Sabanilla en el año 1871, los ingresos de aduanas entre Sabanilla, Cartagena y Santa Marta marcaron registros muy desiguales, saliendo favorecido el corregimiento de Puerto Colombia.

Con todo esto, el muelle fue considerado en su momento el segundo más largo del mundo, con 4.000 pies de longitud, así como el tercero de mayor calado en su categoría a nivel mundial.

Ahora bien, el desarrollo de Puerto Colombia como puerto marítimo no solo implicó resultados a nivel económico y comercial, sino que también produjo un flujo migratorio del cual hoy en día todavía se aprecian consecuencias. Por el puerto ingresaron para la época las culturas árabes, que emigraron de sus países para no ser reclutados por el Imperio Otomano con el fin de engrosar las filas del ejército en el frente de Palestina; los libaneses, seguidos por palestinos y finalmente sirios, posteriormente llegarían judíos, italianos, y otras culturas que salieron de Europa huyendo de la Primera Guerra Mundial, pues buscaban nuevos horizontes y al ver el gran desarrollo de esta zona portuaria, se quedaron en nuestro país, para nutrir de mayor riqueza la cultura caribe.

---

<sup>6</sup> Santiago Correa R., J., (2012). El ferrocarril de Bolívar y la consolidación del puerto de Barranquilla (1865-1941). Revista de Economía Institucional, 14(26),241-266. ISSN: 0124-5996. Recuperado de: <https://www.redalyc.org/articulo.oa?id=41923219010>.

<sup>7</sup> Posada C., E. Una invitación a la historia de Barranquilla, Bogotá, CEREC, 1987, citado por Santiago Correa R., J., (2012). El ferrocarril de Bolívar y la consolidación del puerto de Barranquilla (1865-1941). Revista de Economía Institucional, 14(26),241-266. ISSN: 0124-5996. Recuperado de: <https://www.redalyc.org/articulo.oa?id=41923219010>

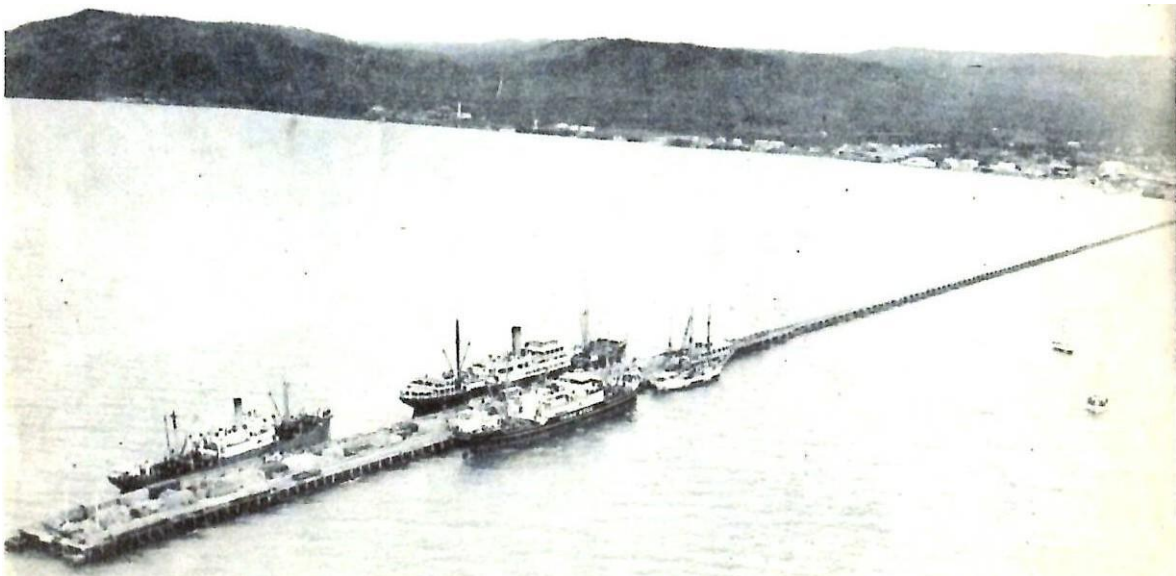

*Imagen 1: Barcos descargando en el Puerto Colombia  
Fuente: imágenes de archivo del municipio de Puerto Colombia.*



*Imagen 2: Barcos descargando en el Puerto Colombia  
Fuente: Imágenes de archivo del municipio de Puerto Colombia.*



*Imagen 3: Rieles del puerto*

*Fuente: Fundación Puerto Colombia, Digital Guide – Puerto Colombia Pier<sup>8</sup>*



*Imagen 4: Puerto de Puerto Colombia*

*Fuente: El Heraldo<sup>9</sup>*

<sup>8</sup> Fundación Puerto Colombia. 2022. Digital Guide – Puerto Colombia Pier. Disponible en: <https://www.youtube.com/watch?v=W8cL6WipvFk>

<sup>9</sup> El Heraldo. 2012. El Muelle que hace 120 años fue orgullo nacional. Disponible en: <https://www.elheraldo.co/local/2012/07/15/el-muelle-que-hace-120-anos-fue-orgullo-nacional/>



El desarrollo portuario de Puerto Colombia también produjo que el municipio fuera la puerta de entrada de una de las industrias que posteriormente tendría mayor crecimiento en el país: la de la aviación.

El Piloto William Knox Martin, con el apoyo de empresario barranquillero y amigo suyo, Mario Santodomigo, realizó un vuelo desde el Parque Once de Noviembre en Barranquilla hasta Puerto Colombia en un incipiente prototipo de avión, dejando caer una tula que contenía unas 200 cartas en lo que es hoy en día la plaza de Puerto Colombia. Con este acontecimiento se marcó el inicio oficial del Correo Aéreo en el país, motivo de orgullo para los habitantes del municipio.

### **3.3. Atractivos y Actividades.**

Culturalmente, el municipio de Puerto Colombia es un territorio heterogéneo, de muchas tradiciones y culturas que, al mezclarse, han producido un tipo social que se identifica por su personalidad extrovertida, espontánea y alegre.

Puerto Colombia se destaca por sus valiosos monumentos como el Castillo de San Antonio de Salgar que es un lugar de gran interés histórico, pues era un fuerte español que servía como presidio, como colonia y más tarde como refugio del "Paso del Libertador"; el centenario Muelle, ubicado en la carrera 4 con la calle 1E, construido en 1888 y concebido como parte final del terminal marítimo de Barranquilla ubicado en Puerto Colombia y consagrado como bien de interés cultural de carácter nacional, mediante la Resolución No. 0799 de 1998.

El Castillo de San Antonio de Salgar fue considerado una de las más notables construcciones del siglo XIX en el país debido a su importancia como principal puerto marítimo y por el hecho de ser en su momento el segundo muelle más largo del mundo; la Estación del Antiguo Ferrocarril de Bolívar, ubicada en la Plaza Principal y la Casa del Primer Correo Aéreo en el Atlántico. Así como por la impresionante arquitectura del edificio de la alcaldía, la del Santuario Mariano Nuestra Señora del Carmen, la del Hotel Pradomar, la del malecón de Puerto Colombia, entre otros.

A instancias de la empresa privada, en asocio con el municipio y la gobernación, se han creado interesantes atractivos y actividades culturales que buscan arraigar costumbres de la cultura caribeña, como el proyecto "Defensa del patrimonio vivo de Puerto Colombia" que busca visibilizar la importancia de mantener y salvaguardar los bienes de interés

cultural que actualmente siguen en pie en el municipio de Puerto Colombia. Se intenta empoderar a la comunidad sobre la preservación patrimonial, como una de las fortalezas para el desarrollo del municipio ya que éste vio entrar, a través del Muelle Francisco José Cisneros, gran parte de lo que hoy nos caracteriza como esa nación diversa que es Colombia.

El festival internacional de coros "Un Mar de Voces" es un encuentro coral no competitivo que reúne los procesos corales pertenecientes al departamento del Atlántico, en donde comparten sus experiencias con grupos corales nacionales y agrupaciones invitadas internacionales. Además de realizar conciertos de gala y didácticos, se ofrecen espacios de capacitación a través de conversatorios y talleres para directores, coristas y público en general. Además, el reconocimiento a la labor de un director coral de Colombia.

Una de las más grandes expresiones culturales que dejan entrever el acervo y las raíces costeñas, es El Sirenato; es una fiesta típica de gran repercusión entre los municipios cercanos. Allí es muy común la interpretación instrumental del tambor alegre, en ocasiones es el llamador para ejecutar los bullerengues, y la cumbia. Es un universo mágico y atrayente para toda persona que tenga la fortuna de apreciar la cadencia de ese ritmo.

Otra manifestación cultural de gran repercusión nacional es el Festival Internacional de Tunas; desde el 2011, la Fundación Puerto Colombia en alianza con la Tuna Mayor Corazonista viene dando a conocer este género en todo el Atlántico. Desde entonces se han realizado 4 versiones de este festival, con la participación de agrupaciones provenientes de todo el territorio nacional y países como Puerto Rico, España y México. El evento se realiza anualmente en la plaza de Santuario Mariano Nuestra Señora del Carmen, en el mes de octubre.

Desde 2011 la Fundación Puerto Colombia, en alianza con el grupo de investigación Sapiencia, Arte y Música SAM de la Universidad del Atlántico, han llevado a la plaza de Puerto Colombia el cierre del Festival de Jazz Atlantijazz, un evento académico que reúne lo mejor de las agrupaciones de este género en el país y la región, el cual también ofrece diversión para todo tipo de público con conciertos en vivo.

El municipio cuenta con 2 escenarios culturales, 10 grupos artísticos, 14 grupos folclóricos

Adicionalmente, parte de la economía del Atlántico la integra el trabajo manual que los artesanos y pescadores de Puerto Colombia desempeñan con gran creatividad y destreza, elaborando las más originales artesanías con materiales propios de la región.

Puerto Colombia cuenta con una Asociación de Artesanos, cuyos trabajos son elaborados con recursos del medio, especialmente conchas marinas, maderas, cocos y hojas secas, los productos que más sobresalen son las cerámicas y cestería los cuales son promocionados a través de exposiciones. Existen además varios talleres de ebanistería y modistería organizados en forma de microempresas, creando fuentes de empleo y proyectando el comercio.

#### **3.4. La importancia turística de Puerto Colombia**

Puerto Colombia, como municipio costero, posee un invaluable potencial de desarrollo en sus recursos hídricos, sus costas bañadas por el mar Caribe o mar de las Antillas, al igual que su corregimiento de Salgar, que no ha sido bien aprovechado para trazar verdaderas políticas en materia turística.

Actualmente, se presenta un turismo social en dos modalidades: una informal, representada en las casetas que están sobre la playa, y otra formal, representada en los establecimientos de las cajas de compensación.

En el municipio se localizan 3 hoteles que se consideran de patrimonio arquitectónico; cuenta con atractivos turísticos alrededor del muelle, el Castillo de Salgar, la Casa de la Cultura, la Iglesia de Salgar y de Puerto Colombia y la Alcaldía.

Se destacan destinos turísticos hacia el complejo urbano arquitectónico conformado por el Muelle, la Casa de la Cultura, la Alcaldía y la Iglesia, el sol y el mar en las diferentes playas y el Castillo de Salgar.

Por todo ello, el municipio también se podría posicionar como un referente en turismo cultural, particularmente el que tiene que ver con turismo patrimonial, turismo de monumentos y turismo histórico

Sin embargo, también se anota un gran potencial para desarrollar nuevos destinos turísticos que involucren el ecoturismo, el acuaturismo y el turismo social.

### 3.5. Desempeño fiscal de Puerto Colombia:

Uno de los elementos a destacar del municipio de Puerto Colombia, es el buen registro que desde el año 2007 ha presentado en la medición de Desempeño Fiscal que realiza el Departamento Nacional de Planeación. En dicho año se elevó su desempeño pasando de "vulnerable" a "sostenible", y más adelante, en el 2010, pasó a "solvente", categoría que ha mantenido durante casi una década.

Dichos resultados, que se fundamentan en variables como autofinanciación de los gastos de funcionamiento, respaldo del servicio de la deuda, capacidad de ahorro, generación de recursos propios, entre otros, reflejan que el municipio se encuentra en adecuadas condiciones administrativas e institucionales para asumir su nueva categoría de Distrito.

Tomando como ejemplo solo un año, en el 2017 el municipio ocupó el puesto número 33 a nivel nacional entre los mejores con desempeño fiscal, y registró un 93% de generación de recursos propios, un 69% de magnitud de inversión y un 55% en capacidad de ahorro, creándose un entorno de desarrollo robusto, tal como lo clasificó el DNP.

Desempeño Fiscal de Puerto Colombia, según el DNP (2007 - 2017)				
Año	Indicador de desempeño fiscal	Rango Clasificación	Entorno de desarrollo	Posición a nivel nacional
2017	<b>82,40</b>	Solvente ( $\geq 80$ )	Robusto	33
2016	<b>81,42</b>	Solvente ( $\geq 80$ )	Robusto	NO
2015	<b>82,64</b>	Solvente ( $\geq 80$ )	Robusto	NO
2014	<b>83,62</b>	Solvente ( $\geq 80$ )		NO
2013	<b>83,99</b>	Solvente ( $\geq 80$ )		20
2012	<b>82,70</b>	Solvente ( $\geq 80$ )		20
2011	<b>81,09</b>	Solvente ( $\geq 80$ )		45
2010	<b>83,35</b>	Solvente ( $\geq 80$ )		<b>48</b>
2009	<b>71,89</b>	Sostenible ( $\geq 70$ y $< 80$ )		37

Desempeño Fiscal de Puerto Colombia, según el DNP (2007 - 2017)				
Año	Indicador de desempeño fiscal	Rango Clasificación	Entorno de desarrollo	Posición a nivel nacional
2008	70,26	Sostenible (>=70 y <80)		176
2007	71,94	Sostenible (>=70 y <80)		153

*Tabla 1: Desempeño Fiscal de Puerto Colombia, según el DNP (2007 - 2017)*

*Fuente: Elaboración del autor principal con datos del DNP.*

### 3.6. Puerto Colombia, un eje prospectivo para el desarrollo.

Según la Universidad del Norte, mediante un proyecto integral de intervención se apuesta por la transformación del municipio de Puerto Colombia, que en el pasado fue centro de la economía nacional al contar con el puerto marítimo más importante del país. El desarrollo de distintos proyectos de investigación en salud, emprendimiento, ingeniería, historia, medio ambiente, turismo y cultura, entre otras áreas, son una forma de promover y acompañar estos procesos en las gentes de Puerto Colombia.

Según la Universidad del Norte, el Puerto Colombia de hoy es un municipio con un enorme potencial socioeconómico y territorial. En un contexto global, tiene todo para convertirse en una pieza clave del desarrollo regional, debido a sus ventajas competitivas.

Puerto Colombia como primer terminal marítimo del país, merece ser valorado histórica, cultural y turísticamente porque reúne las diversas manifestaciones patrimoniales mediante sus monumentos nacionales radicados en su perímetro urbano, asimismo se supliría la deuda nacional que se tiene con este municipio por el cierre definitivo de su puerto a mediados de la década de los años 30.

### 3.7. Puerto Colombia, nodo tecnológico y digital de la región.

Actualmente, las exigencias en infraestructura que está demandando la cuarta revolución industrial y sus técnicas de producción con sistemas inteligentes, perfilan al municipio como un nodo de tecnología que posibilita la integración de organizaciones y de personas, generando un impacto a nivel productivo, tecnológico y de innovación en toda la región.

No en vano, en 1998 se inauguró en Puerto Colombia la primera conexión nacional del sistema de telecomunicaciones por cable submarino, la cual permitió que el país procesara

de forma simultánea treinta mil llamadas telefónicas entre Colombia y el resto del mundo, a través de una conexión modernizada con cable de fibra óptica.

Estos esfuerzos e inversiones no han parado, y por el contrario se han potenciado exponencialmente. En el 2015, la compañía Claro Colombia puso en funcionamiento el cable submarino de fibra óptica de mayor capacidad de Latinoamérica, que le permitió al país aumentar 50 veces su capacidad de conexión digital con el mundo.

Se trata del cable AMX-1, de 17.500 kilómetros de longitud por el mar Caribe, que comienza y termina en Colombia pero que tiene conexiones a tierra en Brasil, República Dominicana, Puerto Rico, Guatemala, México y Estados Unidos, ofreciendo una mayor disponibilidad de servicio de internet en el país.

Uno de los brazos del AMX-1 llega al corregimiento de Salgar en Puerto Colombia, Atlántico, y va hasta Jacksonville en Florida, lo que permite una conectividad mayor con Estados Unidos, que es el país con mayor generación de contenido que circula en la red. Con el AMX-1, Colombia pasó de 5 a 9 cables submarinos de fibra óptica.

Adicionalmente a todo lo anterior, el municipio ha venido fortaleciendo su propia participación en materia de tecnología e infraestructura digital, de tal manera que se vienen estructurando y ejecutando proyectos a corto, mediano y largo plazo en varios campos.

En materia de conectividad, Puerto Colombia cuenta actualmente con tres operadores que prestan el servicio de telefonía e internet, a través de la oferta de servicios banda ancha, enfocado principalmente en la fibra óptica o canal dedicado, dirigido al sector empresarial, que cada vez se consolida más alrededor de la estabilidad y la capacidad de la conectividad del ente territorial.

Esto también se ha podido evidenciar con las inversiones que se vienen realizando en materia de conexión gratuita en espacios públicos. Quizá el proyecto más ambicioso es la inversión de más de 13 mil millones de pesos, que busca que la construcción de los parques en Puerto Colombia incluya la instalación de puntos estratégicos con conexión gratis por Wifi a redes de internet a disposición de todos los porteños y turistas.

Es así que existe un listado de plazas y parques que ya cuentan o que contarán en el corto plazo con esta tecnología wifi. A saber:

- Plaza Francisco Javier Cisneros.
- Plaza del Santuario Mariano Nuestra Señora del Carmen Plaza Bonita de Salgar.
- Parque San Carlos Parque El Silencio Parque San Martín Parque Aurora Parque Loma de Oro Parque El Corzo Parque La Rosita.
- Parque Lineal de Vistamar Parque CAI Villa Campestre.

El municipio también ha venido realizando esfuerzos para que su historia, su tradición y su cultura puedan conjugarse con la tecnología y con lo digital. Es así que con el propósito de brindar una mejor experiencia a los turistas que lo visitan, se vienen instalando en puntos estratégicos estaciones que permitan la lectura de un código QR, para poder tener una navegación más interactiva y ampliada sobre los lugares de interés del ente territorial, así como escoger el idioma en que se realizaría dicha interacción. También se tiene previsto que estos proyectos manejen un lenguaje inclusivo, de forma que haya lenguaje de señas, emisión de información solo por audio o lectura, y lenguaje escrito en braille.

La administración municipal también tiene previsto la construcción del centro tecnológico y de innovación, que será un lugar ideal para el desarrollo de diferentes actividades con equipos de alta tecnología.

Las instalaciones se dispondrán para el uso de la comunidad con registro y control, habilitándose jornadas de capacitaciones, torneos en video juego, programándose proyección de películas, etc.

También es pertinente hacer mención de los resultados que en materia TIC logró el municipio de Puerto Colombia de la mano del gobierno nacional. De acuerdo con el MinTIC, durante los cuatro años de la administración del Presidente Iván Duque se adelantaron los siguientes programas con sus respectivas metas alcanzadas:

PROGRAMA	DESCRIPCIÓN
<b>INSTITUCIONALIDAD</b>	Tipo de institucionalidad: Enlace TIC Acto Administrativo y Fecha de creación: Resolución 33 - febrero 26 de 2020 Nombre del Enlace TIC: Milena Cecilia Cortez Pérez (Cargo: Jefe Oficina Informática) Acta de posesión del Enlace TIC: Acta de Posesión, 3 de enero de 2020
<b>COMPUTADORES PARA EDUCAR</b>	En Puerto Colombia a través <b>Computadores para Educar</b> se han entregado <b>330</b> equipos, beneficiando a <b>7.372</b> niños, niñas, adolescentes y docentes de <b>5 sedes de Instituciones Públicas.</b>

PROGRAMA	DESCRIPCIÓN
<b>NAVEGATIC</b>	<b>En Puerto Colombia se han aprobado y entregado 204 SIM CARO a través del operador COMCEL S.A. así:186 a estudiantes y18 para mujeres emprendedoras,</b> cada SIMCARO cuenta con una capacidad de navegación 15GB, 21 Direcciones web que no consumirán datos, minutos ilimitados a todo destino nacional y WhatsApp sin video llamadas, hasta el 30 de julio de 2022, permitiendo estar conectados.
<b>CENTROS DIGITALES REGIÓN A</b>	En Puerto Colombia está operando 1 Centro Digital para las comunidades rurales. <b>NOMBRE I.E. INSTITUCION EDUCATIVA EUSTORGIO</b> <b>SEDE EDUCATIVA: EUSTORGIO SALGAR</b> <b>ESTADO: OPERACIÓN</b>
<b>HOGARES CONECTADOS</b>	Se ha llevado internet fijo a <b>419 hogares de estratos 1 y 2</b> precios asequibles: \$8.613 para estrato 1 y \$19.074 para estrato 2, <b>que impactan a 1.257 habitantes de Puerto Colombia</b> aproximadamente. Proyecto: Incentivos a la demanda fase 1:30 meses de operación a partir de la aprobación de cada acceso. Cantidad: 419 Finalización julio/2023
<b>ABRE CÁMARA Primera etapa</b>	En Puerto Colombia se benefició 1proyecto audiovisual, con un Incentivo de \$58.213.400. Es una iniciativa que reúne 6 convocatorias audiovisuales dirigida para: 1.Compañías productoras audiovisuales 2. Productoras audiovisuales Mipymes cuyo domicilio principal sea un municipio diferente a Bogotá 3. Comunidades indígenas 4. Comunidades negras, afrodescendientes, raizales y palanqueras, y comunidades ROM 5. Operadores del servicio de televisión sin ánimo de lucro (locales y comunitarios) 6. Operadores del servicio de televisión comunitaria (temas de paz)
<b>GRANDES HISTORIAS</b>	En Puerto Colombia 2 profesionales de la industria audiovisual beneficiados, con un incentivo de \$24.000.000. Camarógrafos, maquilladores, sonidistas, productores y demás profesionales de la industria audiovisual pueden ser parte de los procesos de reactivación económica a través de 'Grandes Historias'
<b>VENDE DIGITAL</b>	<b>En Puerto Colombia se ha beneficiado de este programa en sus dos líneas estratégicas 22 emprendedores así: 10 personas beneficiadas en Vende en Línea,</b> Está dirigida a quienes no han tenido contacto alguno con ventas digitales, los seleccionados reciben beneficios como: Material de formación como cartillas, documentos y guías en marketing digital, pagos digitales y estrategias comerciales, Kit digital con una tarjeta SIM prepago con datos para la ejecución y participación del proyecto, talleres virtuales de



PROGRAMA	DESCRIPCIÓN
	fortalecimiento de las competencias para el comercio electrónico, Sesiones de acompañamiento grupales e individuales para solucionar dudas, y 12 beneficiados en tiendas virtuales, Esta línea está orientada a MiPymes decididas a expandirse en el mundo virtual, los seleccionados reciben los siguientes beneficios: acompañamiento para adoptar la tienda virtual correctamente, asesorías individuales para resolver dudas puntuales sobre los procesos de transformación digital y estrategias de comercialización en línea, estas herramientas les permitirán posicionar su negocio en la web, aumentar sus clientes y reactivar su economía gracias al comercio electrónico.
<b>MISIÓN TIC</b>	En Puerto Colombia, <b>98 beneficiados y 36 certificados en lenguajes de programación y desarrollo de software.</b> Este programa busca desarrollar habilidades blandas como liderazgo, trabajo en equipo, comunicación asertiva, habilidades en el idioma inglés, acercamiento a oportunidades laborales y acceso a sala de entrenamiento con cursos de empresas del sector TIC como IBM, Microsoft, Oracle, entre otras. Inscritos 2022: 87
<b>PROGRAMACIÓN PARA NIÑOS</b>	<b>25 docentes de Puerto Colombia han sido beneficiados del proyecto Programación para niños y niñas de capacitación en alianza con el British Council (entidad pública del Reino Unido) y el Ministerio de Educación Nacional,</b> para que los profesores de las escuelas públicas se capaciten en pensamiento computacional a través del uso e implementación de una microbit, un microordenador de bolsillo programable y divertido que despierta en los estudiantes el interés por desarrollar habilidades como la creatividad, la resolución de problemas y la programación, fundamentales para el siglo XXI, transfieren su conocimiento a 266 estudiantes.
<b>RUTASTEAM</b>	<b>29 docentes de Puerto Colombia han sido beneficiados en el municipio sobre temáticas relacionadas con el enfoque STEM</b> (ciencias, tecnología, ingeniería y matemáticas), como la programación, la ciencia de la computación, la inteligencia artificial y la creatividad. El proyecto beneficiará a 300.000 personas entre niños, niñas y docentes de colegio oficiales y adultos.
<b>TUTOTIC</b>	En Puerto Colombia se realizaron <b>22 tutorías para estudiantes de básica (primaria y secundaria) y educación media</b> de establecimientos educativos del país, que brinda herramientas de apoyo en las áreas de ciencias, matemáticas y lenguaje (inglés y español) a través de clases en vivo y tutorías virtuales.
<b>APPS.CO</b>	En Puerto Colombia <b>71 personas beneficiadas</b> , a través de cursos gratuitos relacionados con el marketing digital, Fintech, comercio electrónico, entre otros, para fortalecer los emprendimientos así: 25 en cursos virtuales, y 46 en semilleros de emprendimiento digital.

PROGRAMA	DESCRIPCIÓN
<p><b>EMPRESARIO DIGITAL</b> Estado: Cerrado</p>	<p><b>131 empresarios del municipio de Puerto Colombia fueron beneficiados de la plataforma digital que contiene 36 cursos virtuales gratuitos relacionados con: Comercio electrónico, Productividad, Administración Planeación Estratégica</b> donde las MiPymes colombianas podrán aplicar la tecnología en sus negocios e incrementar su competitividad y productividad.</p>

*Tabla 2: Programas TIC desarrollados en el municipio de Puerto Colombia en el cuatrienio 2018 – 2022.*

*Fuente: Elaboración del autor principal con datos del MinTIC.*

### **3.8. La ventaja del corredor universitario**

Además de tener un inmenso potencial en infraestructura tecnológica, Puerto Colombia cuenta con una ventaja social que lo diferencia del resto de municipios del departamento del Atlántico: en su territorio, junto con el de Barranquilla, se conurba lo que se ha denominado el "Corredor Universitario, y allí se encuentran los más importantes centros de estudio y formación profesional, públicos y privados, de la región Caribe, tales como la Universidad del Norte, Universidad Libre, Universidad San Martín y la Universidad del Atlántico.

Con todos estos nodos educativos en él y alrededor del municipio, existen entonces las condiciones para crear fuertes y variados ecosistemas tecnológicos y de innovación, que generen impacto a nivel empresarial y profesional, no solo para el municipio, sino para toda la región y el país.

Es importante recordar que dentro de los criterios fundamentales para que se pueda poner en marcha un hub tecnológico, es imprescindible la presencia de talento y capital humano. Con los múltiples centros de investigación de estas universidades, se potenciarían los procesos de sinergia que se requieren para que las empresas, la academia, las autoridades locales, etc., confluyan en la creación de valor agregado en materia tecnológica y digital.

Como ya se ha establecido y definido alrededor de todo el mundo, para tener avances tecnológicos es importante la articulación de la academia, el gobierno y la empresa privada, razón por la cual el corredor universitario representa en este caso una ventaja muy importante, pues serviría de puente entre los distintos sectores, lo que haría más fácil la implementación de obras y proyectos tecnológicos y de innovación.

De igual forma, la oportunidad de mercado es enorme, pues el municipio hoy tiene todo el potencial de crecimiento en materia tecnológica y por ello es conveniente ampliar ese grupo de posibilidades, de las cuales se beneficiaría todo el territorio nacional. Puerto Colombia tiene las condiciones para convertirse en un hito de desarrollo tecnológico, ofreciendo servicios al departamento y al país, cuestión en lo que ya se viene trabajando, pero en la que todavía se cuenta con espacio y herramientas para crecer.

El municipio tiene varios puntos a favor para convertirse en un futuro exportador de servicios tecnológicos, y cuenta además con el talento humano que se requiere dada la oferta educativa que aporta con profesionales capacitados. Es importante entonces capitalizar estas oportunidades, incrementando el talento disponible, incentivando al sector privado a apostarle al desarrollo tecnológico, fortaleciendo las redes tecnológicas que ya existen y fomentando su creación.

### **3.9. Beneficios de la transformación del municipio de Puerto Colombia a Distrito.**

La declaratoria de Distrito Turístico, Cultural, Histórico y de Tecnología al municipio de Puerto Colombia en el Departamento del Atlántico permitiría:

1. Ser partícipe en forma directa de los recursos nacionales y departamentales para el desarrollo municipal por vía del sistema general de participaciones y regalías.
2. Fortalecer y ampliar su actividad y servicios históricos, turísticos, culturales y de tecnología.
3. Obtención de mejores instrumentos para el desarrollo y crecimiento con el aprovechamiento del patrimonio artístico, histórico, cultural y de tecnología.
4. Participar con voz y voto en todas las instancias administrativas de las cuales hace parte, en igualdad de condiciones que los departamentos, con la formulación de diversos planes.
5. Fortalecer su estructura administrativa y política y acercarla a los ciudadanos.
6. Suscribir contratos y convenios en el marco de la normatividad vigente, bajo las prerrogativas que en materia de acceso y estabilidad jurídica le son aplicables.
7. Mejorar la calidad de vida de sus habitantes.

8. Mejores oportunidades para el desarrollo turístico, histórico y cultural con impulso de la actividad empresarial e industrial.
9. Fortalecimiento en los procesos de descentralización.

**4. Pliego de modificaciones**

Texto Radicado al PAL 030 de 2025 Senado.	Texto propuesto para primer debate en Primera vuelta al PAL 030 de 2025 Senado.	Observaciones
<p>“Por el cual se modifican los artículos 328 y 356 de la constitución política otorgándole la categoría de distrito turístico, cultural, histórico y de tecnología al municipio de Puerto Colombia en el departamento del Atlántico”.</p>	<p>“Por el cual se modifican los artículos 328 y 356 de la constitución política otorgándole la categoría de distrito turístico, cultural, histórico y de tecnología al municipio de Puerto Colombia en el departamento del Atlántico”.</p>	<p>Sin modificaciones.</p>
<p><b>Artículo 1.</b> Adiciónese el siguiente inciso al artículo 356 de la Constitución Política, el cual quedará de la siguiente manera:</p> <p><i>(...) El municipio de Puerto Colombia se organiza como Distrito Especial Turístico, Cultural, Histórico y de Tecnología. Su régimen político, fiscal y administrativo serán los que determinen la Constitución y las leyes especiales que se dicten sobre la materia, y en lo no dispuesto en ellas, serán las normas vigentes para los municipios.</i></p>	<p><b>Artículo 1.</b> Adiciónese el siguiente inciso al artículo 356 de la Constitución Política, el cual quedará de la siguiente manera:</p> <p><i>“(...) El municipio de Puerto Colombia se organiza como Distrito Turístico, Cultural, Histórico y de Tecnología. Su régimen político, fiscal y administrativo serán <del>los el</del> que determinen la Constitución y las leyes especiales que <del>se dicten sobre regulen</del> la materia, y en lo no dispuesto en ellas, serán las normas vigentes para los municipios.”</i></p>	<p>Ajuste de redacción.</p>

Texto Radicado al PAL 030 de 2025 Senado.	Texto propuesto para primer debate en Primera vuelta al PAL 030 de 2025 Senado.	Observaciones
<p><b>Artículo 2.</b> Adiciónese el siguiente inciso al artículo 328 de la Constitución Política, el cual quedará de la siguiente manera:</p> <p>(...) <i>El municipio de Puerto Colombia se organiza como Distrito Turístico, Cultural, Histórico y de Tecnología. Sus autoridades junto con las autoridades nacionales podrán establecer estrategias de articulación para el aprovechamiento del desarrollo y la sostenibilidad ambiental.</i></p> <p><b>Parágrafo.</b> <i>El municipio de Puerto Colombia no estará obligado a efectuar ajustes administrativos que aumenten sus costos de financiamiento ni a dividir el territorio del distrito en localidades. La ley podrá crear mecanismos adicionales a los existentes para la promoción y el desarrollo del Distrito Especial, así como la creación de un fondo de desarrollo distrital para el financiamiento de los proyectos asociados a las actividades</i></p>	<p><b>Artículo 2.</b> Adiciónense el siguiente inciso <u>y un segundo párrafo</u> al artículo 328 de la Constitución Política, <u>el los cuales</u> quedarán <u>de la siguiente manera, así:</u></p> <p>(...) <i>El municipio de Puerto Colombia se organiza como Distrito Turístico, Cultural, Histórico y de Tecnología. <del>Sus autoridades junto con las autoridades nacionales podrán establecer estrategias de articulación para el aprovechamiento del desarrollo y la sostenibilidad ambiental.</del></i></p> <p><b>Parágrafo 2.</b> <i>El municipio de Puerto Colombia no estará obligado a efectuar ajustes administrativos que aumenten sus costos de financiamiento ni a dividir el territorio del distrito en localidades. La ley podrá crear mecanismos adicionales a los existentes para la promoción y el desarrollo del Distrito Especial, así como la creación de un fondo de desarrollo distrital para el financiamiento de los proyectos asociados a las actividades</i></p>	<p>Se elimina la segunda parte del inicio adicionado por considerarlo innecesario.</p>

Texto Radicado al PAL 030 de 2025 Senado.	Texto propuesto para primer debate en Primera vuelta al PAL 030 de 2025 Senado.	Observaciones
<i>culturales, turísticas, históricas y tecnológicas.</i>	<i>culturales, turísticas, históricas y tecnológicas.”</i>	
<b>Artículo 3.</b> El presente acto legislativo rige a partir de la fecha de su promulgación.	<b>Artículo 3.</b> El presente Acto Legislativo rige a partir de la fecha de su promulgación.	Sin modificaciones.

## 5. Conflicto de Intereses

Siguiendo lo dispuesto por el artículo 3 de la Ley 2003 2019, que modifica el artículo 291 de la Ley 5 de 1992, en que se dispone el incluir “(...) *un acápite que describa las circunstancias o eventos que podrían generar un conflicto de interés para la discusión y votación del proyecto, de acuerdo al artículo 286*”, se plantea lo siguiente.

El ponente, siguiendo la jurisprudencia del Consejo de Estado sobre este tema, considera que el presente Proyecto de Acto Legislativo no genera conflictos de interés para su discusión y votación por cuanto se trata de un proyecto de carácter general que no crea un beneficio o perjuicio particular, actual y directo; sin embargo, cada Congresista deberá evaluar si, en su caso particular y el de sus parientes en los grados establecidos en la Ley, hay o no un conflicto de interés respecto de lo propuesto en este Proyecto de Acto Legislativo.

En todo caso, lo aquí considerado no obsta para que la o el congresista que estime que, por el contenido de lo propuesto en esta iniciativa podría estar inmerso en un conflicto de interés, así lo declare antes de iniciar el debate de este proyecto.

## 6. Proposición

Con fundamento en estas consideraciones, presento **PONENCIA FAVORABLE** al Proyecto de Acto Legislativo 030 de 2025 Senado, “Por el cual se modifican los artículos 328 y 356 de la constitución política otorgándole la categoría de distrito turístico, cultural, histórico y de tecnología al municipio de Puerto Colombia en el departamento del Atlántico”, para que se dé Primer Debate en Primera Vuelta en la Comisión Primera Constitucional Permanente del

Senado de la República, de acuerdo con el pliego de modificaciones y el texto propuesto aquí incluido.

Del Senador,



**ALEJANDRO VEGA PÉREZ**  
Ponente

**TEXTO PROPUESTO PARA PRIMER DEBATE EN PRIMERA VUELTA EN LA COMISIÓN PRIMERA DEL SENADO DE LA REPÚBLICA AL PROYECTO DE ACTO LEGISLATIVO 030 DE 2024 SENADO “POR EL CUAL SE MODIFICAN LOS ARTÍCULOS 328 Y 356 DE LA CONSTITUCIÓN POLÍTICA OTORGÁNDOLE LA CATEGORÍA DE DISTRITO TURÍSTICO, CULTURAL, HISTÓRICO Y DE TECNOLOGÍA AL MUNICIPIO DE PUERTO COLOMBIA EN EL DEPARTAMENTO DEL ATLÁNTICO”.**

**El Congreso de Colombia**

**DECRETA:**

**Artículo 1.** Adiciónese el siguiente inciso al artículo 356 de la Constitución Política, el cual quedará de la siguiente manera:

*“(...) El municipio de Puerto Colombia se organiza como Distrito Turístico, Cultural, Histórico y de Tecnología. Su régimen político, fiscal y administrativo será el que determine la Constitución y las leyes especiales que regulen la materia, y en lo no dispuesto en ellas, serán las normas vigentes para los municipios.”*

**Artículo 2.** Adiciónense el siguiente inciso y un segundo párrafo al artículo 328 de la Constitución Política, el cual quedará de la siguiente manera:

*“(...) El municipio de Puerto Colombia se organiza como Distrito, Turístico, Cultural, Histórico y de Tecnología.”*

**Parágrafo 2.** *El municipio de Puerto Colombia no estará obligado a efectuar ajustes administrativos que aumenten sus costos de financiamiento ni a dividir el territorio del distrito en localidades. La ley podrá crear mecanismos adicionales a los existentes para la promoción y el desarrollo del Distrito Especial, así como la creación de un fondo de desarrollo distrital para el financiamiento de los proyectos asociados a las actividades culturales, turísticas, históricas y tecnológicas.”*

**Artículo 3.** El presente Acto Legislativo rige a partir de la fecha de su promulgación.

Del Senador,



**ALEJANDRO VEGA PÉREZ**  
Ponente